

令和7年度

公募入札による自動販売機設置（その2）

入札案内書

令和8年2月

大和市役所 総務部 管財課

M E M O

この冊子に関する問い合わせ先

大和市役所 総務部 管財課 管財係

直通電話 046(260)5311

F A X 046(264)6105

電子申請 : https://dshinsei.e-kanagawa.lg.jp/142131-u/offer/offerList_detail?tempSeq=24101

※可能な限り、FAX、電子申請によりご連絡くださいますようお願いいたします。

目 次

○入札実施要領	
1. 趣旨	4
2. 設置物件	4
3. 日程	4
4. 入札参加資格	4～5
5. 自動販売機の設置条件	6～8
6. 入札参加申込みの受付	8～9
7. 入札による設置事業者の決定	9～10
8. 入札保証金	10
9. 入札貸付料率および入札金額	10
10. 入札	10～11
11. 入札の中止	11
12. 許可の決定通知又は契約の締結	11～12
13. 契約保証金	12
14. 設置事業者の都合による契約解除	12
○入札関係書式	
入札参加申込書	13
誓約書	14
役員名簿	15
入札契約に関する代理人の委任状	16
入札書	17～18
委任状	19
封筒に添付するラベル	20
契約書（案）	21～28
電気使用料決定通知書	29
○入札対象物件一覧	30
○各物件の条件等	
グループ1～2	31
グループ3～5	32
グループ6～8	33
グループ9～12	34
○入札実施の日程	35
○入札会場案内図	36
○自動販売機設置施設一覧	37
○各施設の状況	38～41
○売上実績	42～46
○各施設案内図・詳細図	47～

1. 趣 旨

大和市では、市内の公共施設に設置されている自動販売機に関して、自動販売機設置事業者（以下設置事業者という。）を募集し、一般競争入札によって決定します。入札に参加を希望される場合は、本書を熟読し、十分にご検討のうえ、参加ください。

なお、自動販売機設置場所の貸付及び行政財産の目的外使用に係る諸条件は関係法令に定めるもののほか、本書によるものとします。

2. 設置物件

合計22台の自動販売機の設置に関する入札を12回に分けて実施します。入札ごとにそれぞれ、設置場所、設置台数、設置条件等が異なりますので、本書をよくお読み頂き、現地の状況をご確認頂き、入札金額の検討をしてください。

また、設置事業者は、12回の入札に全て申込をすることが出来ます。今回の入札に関しましては、事業者の入札数の制限はございません。

3. 日 程

日程は次のとおりです。また、12回の入札及び開札の場所及び時間の詳細は別紙のとおりです。

- 1) 入札案内書の配布 令和8年2月2日（月）から
- 2) 参加申込受付 令和8年2月2日（月）から2月12日（木）まで
- 3) 入札及び開札 令和8年2月24日（火）

※日付ごとの対象物件は入札実施の日程（35ページ）参照

- 4) 財産使用申請書又は財産借受申出書の提出期限
令和8年3月6日（金）まで

4. 入札参加資格

- 1) 次の全てを満たしている個人又は法人は、入札に参加することができます。
 - ①個人の場合は、住民基本台帳法（昭和42年法律第81号）の規定により大和市の住民基本台帳に記録されていること、法人の場合は、神奈川県内に本店、支店又は営業所を有していること。
 - ②自動販売機の設置業務（自ら管理及び運営するものに限る。）について、3年以上の実

績を有していること。

- ③大和市一般競争参加停止及び指名停止等措置要領に基づき、公告の日から落札決定までにおいて、停止措置処分を受けていないこと。
- ④会社更生法（平成14年法律第154号）の規定による更生手続開始の申立て又は民事再生法（平成11年法律第225号）の規定による再生手続開始の申立てがなされていない者であること。
- ⑤法令等の規定により販売について許認可等を要する場合は、該当する許認可等の免許を有していること。
- ⑥国税、都道府県税及び市町村民税の滞納がないこと。
- ⑦入札に係る契約等を締結する能力を有しない者（未成年者、成年被後見人、被保佐人、被補助人等）又は破産者で復権を得ない者でないこと。
- ⑧大和市暴力団排除条例（平成23年大和市条例第4号）第2条第2号に掲げる暴力団、同条第4号に掲げる暴力団員等若しくは同条第5号に掲げる暴力団経営支配法人等又は同条第7条に規定する暴力団員等と密接な関係を有すると認められる者でないこと。
- ⑨大和市が締結する契約において、次のいずれかに該当する者でないこと（その事実があった後2年間とし、その者を代理人、支配人その他の使用人又は入札代理人として使用する者も同様とする。）。
 - ア． 契約の履行に当たり、故意に工事若しくは製造を粗雑にし、又は物件の品質若しくは数量に関して不正な行為をした者
 - イ． 競争入札又はせり売りにおいて、その公平な執行を妨げた者又は公正な価格の成立を害し、若しくは不正の利益を得るために連合した者
 - ウ． 落札者が契約を締結すること又は契約者が契約を履行することを妨げた者
 - エ． 地方自治法（昭和22年法律第67号）第234条の2第1項の規定による監督又は検査の実施に当たり職員の職務の執行を妨げた者
 - オ． 正当な理由がなく契約を履行しなかった者
 - カ． ア． からオ． までのいずれかに該当する事実があった後2年を経過しない者を契約の履行に当たり代理人、支配人その他の使用人として使用した者
- ⑩大和市で実施する公募入札による自動販売機の設置実績がある場合は、当該公募入札の同一年度及び前年度に設置者の都合による契約解除をしていないこと。
- ⑪地方自治法、大和市公有財産規則（昭和45年大和市規則第12号）及び大和市契約規則（昭和55年大和市規則第38号）を理解し、関係法令を遵守した上で本書に示す業務を履行できること。

5. 自動販売機の設置条件

1) 許可等の形態と許可等の期間

自動販売機の設置に関する許可等の形態は、設置場所の性質により次の3種類となります。また、設置開始はいずれも令和8年4月1日とします。

① 都市公園に関して

都市公園法（昭和31年法律第79号）第5条第1項の規定に基づく「許可」
許可期間は当該年度内（ただし、5年間の範囲で更新可能）

② 都市公園以外の公園に関して

地方自治法第238条の4第7項の規定に基づく「行政財産の目的外使用許可」
許可期間は当該年度内（ただし、5年間の範囲で更新可能）

③ それ以外の公共施設に関して

地方自治法第238条の4第2項第4号の規定に基づく「行政財産の貸付」
貸付期間は5年間

2) 貸付料又は使用料

貸付料又は使用料は、入札によって決定した額とします。

① 貸付料（行政財産の貸付）

貸付料は、自動販売機の売上金額に貸付料率の割合を乗じて得た金額（小数点第2位未満は切捨て）に別途消費税及び地方消費税相当額を加算した額とします。最低貸付料率は20%とします。設置業者は、売上状況を四半期ごとに取りまとめ、各期の最終月の翌月10日までに報告書を大和市に提出することとし、大和市が各期の最終月の翌月末日までに発行する納入通知書により、四半期ごとの貸付料を30日以内に支払うものとします。

② 使用料（許可、行政財産の目的外使用許可）

使用料の納期限は、契約期間中の年の4月30日とし、1年分に相当する金額を一括で納入していただきます。

3) 販売する品目

指定する販売内容のほかに、アルコール類の販売は行わないこと。

なお、商品の具体的な構成については、大和市と協議のうえ、施設利用者等のニーズに合わせて決定すること。

4) 必要経費

① 自動販売機の設置及び撤去に要する工事費、移転費等は全て設置事業者の負担とし、その方法については大和市の指示に従っていただきます。

また、屋外に設置する物件で、従前の自動販売機が撤去されると同時に電源自体も撤

去される場合は、電源工事を落札者の負担とします。

- ② 自動販売機の定格電力消費量に応じて定めた電気使用料決定通知書に記載された電気使用料を大和市が指定する期限までに全額納入してください（29ページを参照。ただし、自動販売機を屋外に設置する場合で、電力の使用を電力会社等と直接契約し、支払う場合は除きます。）。

なお、電気使用料決定通知に記載される電気使用料は、電気料金の変動により年度ごとに異なる場合があります。

5) 設置機器の仕様

設置する自動販売機の機器については、次に掲げる条件を満たしたものとします。

- ① 学習省エネ機能、部分冷却加温システム、ヒートポンプ機能、ピークカット機能、照明の自動点滅・減光機能等の省エネルギー機能を搭載し、ノンフロン対応等環境に十分配慮したものであること。
- ② 新旧500円硬貨及び新旧1000円紙幣が使用できること。また、キャッシュレス決済が利用できること。
- ③ 日本産業規格の据付基準及び（一）全国清涼飲料連合会の自動販売機据付基準を遵守し、転倒防止措置を行うこと。

6) 設置および利用上の制限

契約期間中は、次の事項を遵守してください。

- ① 入札条件を遵守し、貸付料又は使用料及び電気使用料を期限までに確実に納付すること。
- ② 自動販売機を設置する権利を第三者に譲渡し、又は転借してはならない。
- ③ 販売品の搬入及び廃棄物の搬出に関する時間及び経路について、設置場所の施設管理者と協議をして協定等を締結すること。
- ④ 販売品目、自動販売機の寸法、色、広告及び災害対応については、各物件の指定を遵守すること（なお、販売品目に関して「ビン・カン・ペット・パック」と表現されている部分は、ビン、カン、ペットボトル又はパックのいずれかで構成してくださいという意味で、必ず4種類をそろえるという意味ではありません。）
- ⑤ 契約上又は許可上の自動販売機を設置するための面積は、本書の寸法制限の面積と回収ボックスの面積（0.24㎡）を含めたものとします。

7) 維持管理

契約期間中は、次の事項を遵守してください。

- ① 商品補充、金銭管理等の自動販売機の維持管理については、設置事業者が行うこと。また、商品の賞味期限に十分に注意するとともに、在庫及び補充管理を適切に行うこと。
- ② 自動販売機に併設して、販売する飲料の容器の種類に応じた使用済み容器の回収ボックスを必要数設置し、設置事業者の責任において容器包装リサイクル法（平成7年法律第112号）その他関係法令に基づき、適切に回収及びリサイクルをすること。

また、大和市ポイ捨て等の防止に関する条例（平成22年大和市条例第13号）の主旨を理解し、遵守すること。

- ③ 衛生管理及び感染症対策については、食品衛生法（昭和22年法律第233号）その他関係法令、業界自主基準等の遵守及び徹底を図るとともに、関係機関等への届出、検査等が必要な場合は、遅滞なく手続等を行うこと。
- ④ 自動販売機を設置するに当たっては、据付面を十分に確認したうえで安全に設置すること。また、設置後は定期的に安全面に問題ないか確認すること。
- ⑤ 自動販売機の故障や問合せについては、連絡先を明記し、設置事業者の責任において対応すること。また、トラブル時の対処方法について、施設管理者と協議して協定等を締結すること。

また、各社各自動販売機に貼付される連絡先のほかに、A5横サイズの、トラブル発生時の連絡先、当該自動販売機の位置及び管理番号を記載したラベルを貼付してください。

- ⑥ 自動販売機設置事業者の営業時間外でトラブルが発生した際に備えて、各社1か所以上の緊急連絡先の登録をしてください。
- ⑦ 自動販売機の消費電力等を記載した銘板を、当該自動販売機の正面等の容易に見える位置に貼付してください。

8) 原状回復

設置事業者は、契約期間が満了し、又は契約が解除された場合は、速やかに原状回復してください。なお、原状回復に際し、設置事業者は一切の補償を大和市に請求することができません。

6. 入札参加申込みの受付

1) 申込方法

申込受付期間 令和8年2月2日（月）から2月12日（木）まで
（日曜日及び土曜日並びに休日を除く。）

午前8時30分から午後5時まで

（ただし、正午から午後1時までの間を除く。）

提出先 大和市役所総務部管財課管財係（市役所4階）

※郵送やFAXによる受付は行いません。必ず上記に持参して提出してください。

2) 提出書類 書類に不備又は不足がある場合、入札参加が出来ません。

① 入札参加申込書（様式1）

② 誓約書（様式2）

※下記⑨に該当し、支店長、営業所長等に委任する場合でも、法人の代表者名で提出してください。

③ 個人の場合は、印鑑登録証明書

法人の場合は、印鑑証明書（支店等の登録された印鑑で契約を行う場合、法人代表者・

支店各1通)

- ④ 証明書類（発行日から3か月以内のもの）
 - 法人の場合 登記事項証明書（履歴事項全部証明書）
 - 個人の場合 住民票の写し
- ⑤ 国税、県民税及び市税の滞納がないことの証明書
（いずれも発行日から3か月以内、最新年分のものに限る。）
 - ※法人の場合、国税は納税証明書（その3）、県税は法人事業税及び法人県民税の納税証明書、市税は法人市民税の納税証明書を指し、法人所在地のものがが必要です。
 - ※個人の場合、国税は納税証明書（その3）、県税は県民税及び個人事業税の納税証明書、市税は個人市民税の納税証明書が必要です。
- ⑥ 入札公告の日から過去3年以内に、自ら管理、運営する自動販売機を設置した実績を証明する使用許可書または契約書の写し
- ⑦ 自動販売機設置の実績を証明する書類
（任意様式：3年継続していることが分かるもの）
- ⑧ 法人の場合、役員名簿一覧（氏名・住所・生年月日の記載のあるもの）（様式3）
- ⑨ 法人の場合で支店長、営業所長等に入札及び契約事務の一切を委任する場合は、「入札契約に関する代理人の委任状」（様式4）を提出してください。
- ⑩ 登記事項証明書に支店、営業所等の所在地が記載されていない場合、神奈川県内に支店、営業所等が所在していることが分かる書類（任意様式）

※①の様式は、参加を申し込む入札ごとに必要です。また、それ以外の書類等は参加の数にかかわらず原本1部で構いません。

※過去3年以内に大和市において公募入札による自動販売機の設置実績がある場合は、上記⑥を省略することができます。

※上記⑧については、大和市暴力団排除条例に基づく調査の範囲内で使用するものです。

※上記⑨「入札契約に関する代理人の委任状」を提出する場合、代表者欄は届出された法人代表者の印鑑を押印の上、提出してください。

※③～⑧、⑩については、前回令和7年12月22日及び12月23日に実施した令和7年度公募入札による自動販売機設置に係る一般競争入札に参加しており、内容に変更がない場合は省略することができます。

7. 入札による設置事業者の決定

- 1) 提出された書類の審査を行い、必要な資格を満たしている者を設置事業者の選定対象とし、競争参加資格確認通知書を交付します。
当該競争参加資格確認通知書の交付後であっても、不正等が判明した場合には入札参加を取り消します。

- 2) 入札書を公開の場で開札し、入札対象物件に対し、予定価格以上の額または最低貸付料率以上で、最高価格または最高の割合の貸付料率で入札を行った者を設置事業者とします。1回の入札で予定価格または最低貸付料率を上回らない場合は、2回目の入札を行います。なお、最高価格または最高の割合の貸付料率の入札が2者以上ある場合は、直ちに、くじにより決定します。
- 3) 入札の日時、場所については、35ページの一覧表をご覧ください。
※入札開始時刻に遅れると入札に参加できません。
※入札参加者以外は、入札会場への入室はできません。1者複数名で来られても、会場に入室できるのは1名です。
- 4) 入札結果については、落札者名、落札金額及び入札参加者数を大和市ホームページ等で公表します。

8. 入札保証金

免 除

9. 入札貸付料率および入札金額

- 1) 入札貸付料率（行政財産の貸付の場合）
入札貸付料率はパーセント（小数点第2位まで）で記載してください。入札貸付料率は売上額に対する希望借受額（消費税額相当額は含まない）の割合です。入札貸付料率は入札番号ごとに決定し、同じ入札番号内の物件すべてに適用します。
- 2) 入札金額（許可及び行政財産の目的外使用許可の場合）
入札金額は、各物件の1年間の使用料の合計で、消費税及び地方消費税を加算しない金額を記入してください。

10. 入 札

- 1) 入札は所定の入札書（様式5-1、5-2）を使用します。入札書を封筒に入れ封印し、入札番号並びに入札者の住所及び氏名（法人にあっては、所在地、名称及び代表者名）を封筒に表記しなければなりません（本書20ページのラベルを切り取って、これに記入し、封筒に貼付してください）。
- 2) 入札書にはボールペン又は万年筆を使用して明確かつ明瞭に記入し、鮮明に押印の上、入札箱に投函してください。代理人の方が入札される場合、委任状（様式6）が必要となります。鉛筆、シャープペンシル及び消せるボールペン（フリクションボールペン等）は使用できません。また、代理人の方は本人確認をしますので、免許証等の本人確認資料をお持ちください。代理人が入札ごとに代わる場合は、その都度、委任状が必要です。

※入札書及び委任状の委任者押印箇所は、ともに提出する印鑑登録証明書又は印鑑証明書に係る印鑑を押印の上、提出してください。また、委任状の代理人の住所は個人の住所を記入してください。

- 3) 脱字又は誤字を加除訂正した場合には、その箇所又は付近に押印してください。なお、入札金額、入札貸付料率の訂正は出来ませんのでご注意ください。
- 4) 入札金額、入札貸付料率はアラビア数字を使用し、入札金額は円未満、入札貸付料率は小数点第2位未満の端数は記入しないでください。
- 5) 入札者は、その投入した入札書の書換え、引換え又は撤回をすることはできません。
- 6) 前各項に違反する入札及び次のいずれかに該当する入札は無効とします。
 - ア 一般競争入札参加申込書及び誓約書を提出していない者のした入札
 - イ 入札参加者の資格を有しない者（地方自治法施行令（昭和22年政令第16号）第167条の4の規定に該当する者）のした入札
 - ウ 所定の日時までに所定の場所に到達しない入札
 - エ 入札に際し、不正行為があった入札
 - オ 同一事項の入札に対し、二以上の意思表示をした入札
 - カ 入札書の入札金額、入札貸付料率、氏名（法人にあつては名称及び代表者名）の確認しがたいもの、入札押印のないもの、鉛筆書きのもの、その他主要な事項が確認できないもの
 - キ 入札書の入札金額、入札貸付料率の表示を訂正したもの
 - ク 入札書の入札金額、入札貸付料率が予定価格、予定貸付率に達しないもの
 - ケ 虚偽の事実を記載した者のした入札
 - コ 担当職員の指示に従わなかった者の入札
- 7) 入札者が1者の場合も入札を実施します。

1.1. 入札の中止

不正な入札が行われるおそれがあると認めるとき、又は災害その他やむを得ない理由があるときは、入札を中止し、又は入札期日を延期することがあります。

1.2. 許可の決定通知又は契約の締結

申請書の提出期限 令和8年3月6日（金）

※上記までに提出がない場合は落札者としての資格が取り消されます。

- 1) 都市公園に自動販売機を設置する場合の落札者は、許可申請書の提出をしていただき、これに対して、市から公園施設設置等決定通知書を交付します。
- 2) 都市公園以外の公園に自動販売機を設置する場合の落札者は、財産使用申請書を提出していただき、これに対して、市から財産使用決定通知書を交付します。
- 3) それ以外の市の公共施設に自動販売機を設置する場合の落札者は、財産借受申出書を提出して頂いた上で、別紙契約書（様式7）により、契約書を作成するものとします。また、契約の締結及び履行に関する費用については、全て落札者の負担とします。

13. 契約保証金

免 除

14. 設置事業者の都合による契約解除

設置事業者の都合により契約を解除し、又は許可の取消しの申出をしようとする場合は、解除又は取消しをする3か月以上前に契約解除申出書又は許可取消申出書を提出してください。この場合の解除又は取消しは、契約又は許可した全ての物件を対象とし、一部の物件の解除又は取消しはできません。また、このことにより次の事項を課すこととします。

- 1) 当該年度中に支払済みの貸付料又は使用料及び電気使用料は返却しない。
- 2) 契約の解除又は許可の取消しをした当該年度及びその次の年度に実施する自動販売機の公募入札には参加できないこととする。
- 3) 当該契約（もしくは許可）上の1年分の使用料または当該物件の1年分の売上相当額に落札貸付料率を乗じて得た金額の違約金を支払うこと。
※売上相当額：月平均売上金額（税込み）×12か月
※行政財産の貸付の場合で設置が1カ月に満たない場合の違約金は自動販売機1台当たり50万円とします。

15. その他

契約締結日において予定にない貸付物件の閉館、休館、用途変更等があった場合については、大和市と協議のうえ、対応するものとする。

入札参加申込書

令和 年 月 日

大和市長 あて

申込人 住所又は所在地
氏名又は名称
及び代表者

次の「令和7年度公募入札による自動販売機設置（その2）」に係る一般競争入札に参加したいので、
入札参加を申込みます。

入札番号 (グループ番号)	設置台数

担当者氏名

電話番号

F A X 番号

誓 約 書

令和 年 月 日

大和市長 あて

申込人 住所又は所在地
氏名又は名称
及び代表者 印

大和市が行う「令和 7 年度公募入札による自動販売機設置（その 2）」に係る一般競争入札の参加申込に当たり、次の事項について、誓約します。

これらが事実と相違することが判明した場合には、当該事実に関して貴市が行う一切の措置について異議の申立てを行いません。

1. 現在、地方自治法施行令（昭和 2 2 年政令第 1 6 号）第 1 6 7 条の 4 第 1 項又は第 2 項の各号の規定に該当しておりません。
2. 現在、会社更生法（平成 1 4 年法律第 1 5 4 号）第 1 7 条の規定に基づく更生手続開始の申立て及び民事再生法（平成 1 1 年法律 2 2 5 号）第 2 1 条の規定に基づく再生手続開始の申立てはされておりません。
3. 個人の場合
暴力団員又は暴力団若しくは暴力団員の利益となる活動を行う者ではありません。
法人の場合
役員が、暴力団員又は暴力団若しくは暴力団員の利益となる活動を行う者ではありません。
4. 設置場所の状況、入札案内書の内容等を全て承知のうえ申込みます。

役員名簿

大 和 市 長 あて

住所又は所在地

申請者 氏名又は名称

代表者(法人の場合)

今回、令和 7 年度公募入札による自動販売機設置に参加するに当たって、下記の役員名簿を提出します。
 また、下記の役員名簿を大和市暴力団排除条例（平成 2 3 年大和市条例第 4 号）第 7 条に基づく排除措置の対象となるか否かについて、神奈川県警察本部に照会することについて異議ありません。

役職名	(フリガナ) 氏 名	生年月日 (明治 M、大正 T、 昭和 S、平成 H)	性別	住 所

※法人の登記事項証明書に記載されている役員全員について記入してください。
 ※氏名の欄には必ずフリガナを記入してください。
 ※記入欄が足りない場合はコピー等にて対応してください。

令和 年 月 日

入札契約に関する代理人の委任状

大和市長 あて

所在地 _____

(委任者) 商号又は名称 _____

代表者氏名 _____ 印

私は、次の者を受任者（入札、契約等にかかる代理人）と定め、「令和7年度公募入札による自動販売機設置（その2）」にかかる一般競争入札において、大和市長との間に行う下記の権限を委任します。

所在地 _____

(受任者) 商号又は名称 _____

代表者氏名 _____

記

1. 入札及び見積りに関すること。
2. 契約の締結及び契約の履行に関すること。
3. 保証金の納付並びに還付請求及び受領に関すること。
4. 代金の納付に関すること。
5. 入札に関する復代理人の選任に関すること。
6. その他前各号に付帯する一切に関すること。

入 札 書（許可、目的外使用許可）

令和 年 月 日

大和市長 あて

入札者 住所又は所在地
氏名又は名称
及び代表者

印

代理人

印

件名：令和7年度公募入札による自動販売機設置（その2）

入札金額		億	千万	百万	拾万	万	千	百	拾	壺	
											円

入札番号 (グループ番号)	設置台数

- (注) 1. 金額の数字はアラビア数字を使用し、頭に「金」又は「¥」を記入すること。
 2. 記載する金額は、各物件の1年間の使用料の合計で、消費税を加算しない金額を記入してください。

入 札 書 (行政財産の貸付)

令和 年 月 日

大和市長 あて

入札者 住所又は所在地
氏名又は名称
及び代表者

印

代理人

印

件名：令和7年度公募入札による自動販売機設置（その2）

入札貸付料率

		.		
--	--	---	--	--

%

入札番号 (グループ番号)	設置台数

- (注) 1. 自動販売機の売上に対する貸付料率（%で小数点第2位まで）を記載してください。
 2. 数字は、1つの枠に1字ずつアラビア数字で記入してください。数字の訂正は無効とします。

令和7年度公募入札による自動販売機設置（その2）

委任状

大和市長 あて

私は、(住所) (氏名) 印

を代理人と定め次の事項を委任します。

委任事項

1「令和7年度公募入札による自動販売機設置(その2)」に係る一般競争入札に関する一切の権限.....

上記委任のこと相違ありません。

令和 年 月 日

(住 所)

委任者(名 称)

(代表者名) 印

下の図に必要事項を記入の上、点線部分で切り取り、入札書を入れる封筒に添付してください。

入札番号 <small>(グループ番号)</small>	入札者の住所氏名 住所又は所在地..... 氏名又は名称 及び代表者名.....
---------------------------------	---

令和7年度公募入札による自動販売機設置（その2）

公有財産有償貸付契約書（案）

（令和 7 年度公募入札による自動販売機設置）

貸付人 大和市（以下「甲」という。）と借受人（以下「乙」という。）とは、次の条項により公有財産について借地借家法（平成 3 年法律第 9 0 号。以下「法」という。）第 3 8 条の規定に基づく定期建物賃貸借権の設定を目的とした有償契約を締結する。

（信義誠実の義務）

第 1 条 甲、乙両者は、信義を重んじ、誠実にこの契約を履行しなければならない。

（貸付物件）

第 2 条 貸付物件は、別表 1 のとおりとする。

（用途の指定）

第 3 条 乙は、貸付物件を、「自動販売機の設置場所」の用途（以下「指定用途」という。）として自ら使用しなければならない。

2 乙は、貸付物件を指定用途に供するに当たっては、別紙「仕様書」の内容を遵守しなければならない。

3 乙は、別表 1 に記載した、自動販売機各物件に対する、販売内容、色、広告の禁止及び災害対応型の指定を遵守しなければならない。

（貸付期間）

第 4 条 貸付期間は、令和 8 年 4 月 1 日から令和 1 3 年 3 月 3 1 日までとする。

（契約更新等）

第 5 条 本契約は、法第 3 8 条の規定に基づき、法第 2 6 条、第 2 8 条及び第 2 9 条第 1 項並びに民法（明治 2 9 年法律第 8 9 号）第 6 0 4 条の規定は適用されず、前条に規定する期間の満了により終了し、更新がない。

2 甲は、前条に規定する期間満了の 1 年前から 6 か月前までの期間（以下「通知期間」という。）に乙に対し、貸付期間の満了により本契約が終了する旨を書面によって通知するものとする。

3 甲は、通知期間満了内に前項の通知をしなかった場合においても、通知期間経過後改めて期間の満了により本契約が終了する旨の書面による通知を乙にした場合、当該通知日から 6 か月を経過した日をもって、本契約は終了する。

（貸付料）

第 6 条 貸付料は、自動販売機の売上金額（取引に係る消費税及び地方消費税相当額を含めない）に貸付料率〇〇．〇〇パーセントを乗じて得た金額（小数点第 2 位未満は切捨て）に別途消費税相当額を加算した額とする。

2 この契約締結後、消費税法等の改正等によって消費税等に変動が生じた場合において、甲は、この契約をなんら変更することなく、契約金額（又は契約単価）に相当額を加減して請求することができるものとする。

（貸付料の支払い）

第7条 乙は、前条に定める貸付料を、甲が四半期ごとに発行する納入通知書により、通知日から30日以内に甲に支払わなければならない。

(電気料の支払い)

第8条 乙は、前条の貸付料のほかに、この契約に基づき設置した自動販売機が使用する電気の使用料として、自動販売機の定格電力消費量に応じて甲が定める電気使用料決定通知書に記載された電気使用料を納めなければならない。

2 乙は、前項の納入通知書に定める日までに甲（又は甲が指定する管理者）に電気料を支払わなければならない。

(延滞金)

第9条 乙は、前2条に基づき、甲が定める納入期限までに貸付料及び電気料（以下「貸付料等」という。）を納入しなかったときは、納入期限の翌日から納入した日までの期間に応じて大和市諸収入金に対する督促及び延滞金徴収条例（昭和39年大和市条例第3号）に基づき計算した延滞金を甲に支払わなければならない。

(充当の順序)

第10条 乙が貸付料等及び延滞金を納入すべき場合において、乙が納入した金額が貸付料等及び延滞金の合計額に満たないときは、延滞金から充当する。

(契約保証金)

第11条 契約保証金は免除する。

(契約不適合)

第12条 乙は、この契約締結後、貸付物件が数量の不足その他契約の内容に適合しないものであることを知った場合であっても第6条に規定する貸付料の減額又は損害賠償等の請求をすることができない。

(維持保全義務)

第13条 乙は、貸付物件を善良な管理者の注意をもって維持保全に努めなければならない。

2 乙は、貸付物件の全部又は一部が滅失又は毀損した場合は、直ちにその状況を報告しなければならない。

(維持補修)

第14条 甲は、貸付物件の維持補修の責を負わない。

2 貸付物件の維持補修その他の行為をするために支出する経費は、全て乙の負担とする。

(権利譲渡の禁止)

第15条 乙は、貸付物件を第三者に転貸し、又はこの契約によって生じる権利等を譲渡し、若しくは担保にすることができない。

(実地調査等)

第16条 甲は、貸付物件について随時使用状況及び販売状況を実地に調査し、乙に対し報告又は資料の提出を求めることができる。

2 甲は、乙が提出した報告に疑義があるときは、自ら調査し、乙に対し詳細な報告を求め、又は是正のために必要な措置を講ずることができるものとする。

3 乙は、正当な理由がなく報告の提出を怠り、又は実地調査を拒み、若しくは妨げてはならない。

(違約金)

第17条 乙は、第4条に定める期間中に、次の各号のいずれかに該当する事由が生じたときは、それぞれ当該各号に定める金額を違約金として、甲に支払わなければならない。

(1) 前条に定める義務に違反した場合

金 [1年分の売上相当額] 円×貸付料率

1年分の売上相当額：月平均売上金額（税込み）×12か月

設置が1カ月に満たない場合の違約金は自動販売機1台当たり50万円とする。

(2) 第3条及び第15条に定める義務に違反した場合

金 [前号に定める違約金の3倍の額] 円

2 前項に定める違約金は、第24条に定める損害賠償額の予定又はその一部と解釈しないものとする。

(甲による契約の解除)

第18条 甲は、次の各号のいずれかに該当するときは、この契約を解除することができる。この場合において、乙に損害が生じても、甲は、その責を負わないものとする。

(1) 乙が、この契約に定める義務を履行しないとき。

(2) 乙が、手形、若しくは小切手が不渡りになったとき、又は銀行取引停止処分を受けたとき。

(3) 乙が、差押、仮差押、仮処分、競売、保全処分、滞納処分等の強制執行の申立てをしたとき。

(4) 乙が、破産、特別清算、民事再生、会社更生等の申立てを受け、又は申立てをしたとき。

(5) 乙が、甲の信用を著しく失墜させる行為をしたとき。

(6) 乙の信用が著しく失墜したと甲が認めたとき。

(7) 乙が、主務官庁から営業禁止又は営業停止処分を受け、自ら廃止、解散等の決議をし、又は事実上営業を停止したとき。

(8) 乙が、資産、信用、組織、営業目的その他事業に重大な変動を生じ、又は合併を行うこと等により、甲が契約を継続しがたい事態になったと認めたとき。

(9) 貸付物件及び貸付物件が所在する庁舎等の行政財産としての用途又は目的を乙が妨げると認めたとき。

(10) 前各号に準ずる事由により、甲が契約をしがたいと認めたとき。

2 甲は、国、地方公共団体その他公共団体において、公用又は公共用に供するため貸付物件を必要とするときは、この契約を解除することができる。この場合において、乙はこれによって生じた損失の補償を求めることができる。

(談合その他不正行為に係る解除)

第19条 甲は、乙がこの契約に関して、次の各号のいずれかに該当したときは、契約を解除することができる。この場合において、乙に損害が生じても、甲は、その責を負わないものとする。

(1) 公正取引委員会が、乙に違反行為があったとして私的独占の禁止及び公正取引確保に関する法律（昭和22年法律第54号。以下「独占禁止法」という。）第7条第1項又は第2項（第8条の2第1項又は第3項、第17条の2又は第20条第1項の規定による命令（以下「排除措置命令」という。）を行い、当該排除措置命令が確定したとき。

(2) 公正取引委員会が、乙に違反があったとして独占禁止法第7条の2第1項（同条第2項及び第8条の3において読み替えて準用する場合を含む。）の規定による課徴金の納付命令を行い、当該納付命令が確定したとき。

(3) 公正取引委員会が、乙に独占的状态があったとして独占禁止法第65条又は第67条による審決

を行い、当該審決が確定したとき（独占禁止法第77条第1項の規定により、当該審決の取消しの訴えが提起されたときを除く。）。

(4) 乙が、公正取引委員会が乙に独占的状态があったとして行った審決に対し、独占禁止法第77条第1項の規定により当該審決の取消しの訴えを提起し、その訴えについて請求棄却又は訴え却下の判決が確定したとき。

(5) 乙（法人にあつては、その役員又は使用人を含む。）の刑法（明治40年法律第45号）第96条の6又は独占禁止法第89条第1項又は第95条第1項第1号に規定する刑が確定したとき。

(6) 乙（法人にあつては、その役員又は使用人を含む。）の刑法第198条の規定による刑が確定したとき。

2 乙が共同企業体である場合における前項の規定については、その代表者又は構成員が同項各号のいずれかに該当した場合に適用する。

（暴力団等排除に係る解除）

第20条 甲は、乙が次の各号のいずれかに該当するときは、この契約を解除することができるものとし、このため乙に損害が生じて、甲は、その責を負わないものとする。

(1) 法人等（法人、団体又は個人をいう。以下同じ。）の役員等（法人にあつては非常勤を含む役員及び支配人並びに営業所の代表者、その他の団体にあつては法人の役員等と同様の責任を有する代表者及び理事等、個人にあつてはその者及び支店又は営業所を代表する者をいう。以下同じ。）に暴力団員による不当な行為の防止等に関する法律（平成3年法律第77号。以下「暴力団」という。）第2条第6号に規定する暴力団員（以下「暴力団員」という。）と関係を持ちながら、その組織の威力を背景として暴力的不法行為等を行う者（以下「暴力団関係者」という。）がいると認められるとき。

(2) 暴力団員又は暴力団関係者（以下「暴力団員等」という。）が、その法人等の経営又は運営に実質的に関与していると認められるとき。

(3) 法人等の役員等又は使用人が、暴力団の威力若しくは暴力団員等又は暴力団員等が経営若しくは運営に実質的に関与している法人等を利用するなどしていると認められるとき。

(4) 法人等の役員等又は使用人が暴力団若しくは暴力団員等又は暴力団員等が経営若しくは運営に実質的に関与している法人等に対して資金等を供給し、又は便宜を供与するなど暴力団の維持運営に協力し、又は関与していると認められるとき。

(5) 法人等の役員等又は使用人が暴力団又は暴力団員等又は暴力団員等と社会的に非難されるべき関係を有していると認められるとき。

(6) 法人等の役員等又は使用人が、前各号のいずれかに該当する法人等であることを知りながら、これを利用するなどしていると認められるとき。

（乙の都合による契約の解除）

第21条 乙が、自らの都合により契約の解除を希望する場合は、これを希望する日の3か月以上前までに、契約解除申出書を甲に提出しなければならない。また、甲は、契約解除に当たって、乙に対して次の事項を課すこととする。

(1) 乙が当該年度中に納付した貸付料等は返還しない。

(2) 契約解除した当該年度及びその次の年度に実施する自動販売機の公募入札に、乙は参加できない。

(3) 甲は、乙に対して、第17条に定める違約金とは別に、1年間の貸付料に相当する金額の違約金

を請求する。

(原状回復)

第22条 乙は、第4条に規定する貸付期間が満了したとき、又は契約が解除されたときは、甲の指定する日までに貸付物件を原状に回復して甲に返還しなければならない。ただし、甲が原状に回復する必要がないと認めるときは、この限りでない。

(貸付料の返還)

第23条 甲は、第18条第2項の規定により、この契約が解除されたときは、既納の貸付料等のうち、乙が貸付物件を甲に返還した日以降の未経過期間の貸付料を日割計算により返還する。

(損害賠償等)

第24条 乙は、この契約に定める義務を履行しないために甲又は第三者に損害を与えたときは、その損害を賠償しなければならない。

(有益費の請求権の放棄)

第25条 乙は、第4条に規定する貸付期間が満了したとき、又は第18条(第2項を除く。)から第21条までの規定により契約が解除されたときにおいて、貸付物件に投じた有益費、必要費その他の費用があってもこれを甲に請求することができない。

(契約の費用)

第26条 この契約の締結及び履行に関して必要な費用は、全て乙の負担とする。

(貸付物件の閉館、休館、用途変更等)

第27条 契約締結日において予定のない貸付物件の閉館、休館、用途変更等があった場合の対応については、甲、乙協議のうえ、これを定めるものとする。

(疑義等の決定)

第28条 この契約に関して疑義が生じたとき、又はこの契約に定めのない事項については、甲、乙協議のうえ、これを定めるものとする。

(裁判管轄)

第29条 この契約に関する訴の管轄は、大和市の所在地を管轄区域とする横浜地方裁判所とする。

この契約を証するため、本書2通を作成し、甲、乙それぞれ1通を保管する。

令和 年 月 日

甲 住 所 大和市下鶴間一丁目1番1号
名 称 大和市
氏 名 大和市長 古谷田 力 印

乙 住 所
名 称
氏 名 印

(別表1)

番号	設置場所	販売内容、色、広告 災害対応型の指定	設置面積
1			
2			
3			
4			

仕 様 書

1. 機器設置の条件

- (1) 学習省エネ機能、部分冷却加温システム、ヒートポンプ機能、ピークカット機能、照明の自動点滅・減光機能等の省エネルギー機能を搭載し、ノンフロン対応等環境に配慮したものであること。
- (2) 新旧500円硬貨及び新旧1000円紙幣が使用できること。また、キャッシュレス決済が利用できること
- (3) 日本産業規格の据付基準及び(一)全国清涼飲料連合会の自動販売機据付規準を遵守し、転倒防止措置を行うこと。

2. 販売品目の条件

- (1) 販売品目は、指定する販売内容の他に、アルコール類の販売は行わないこと。
なお、商品の具体的な構成については、大和市との協議のうえ、施設利用者等のニーズに合わせて決定すること。

3. 維持管理責任

- (1) 商品補充、金銭管理などの自動販売機の維持管理を適切に行うこと。また、商品の賞味期限に十分に注意するとともに、在庫、補充管理を適切に行うこと。
- (2) 自動販売機に併設して、販売する飲料の容器の種類に応じた使用済み容器の回収ボックスを必要数設置し、設置事業者の責任において容器包装リサイクル法（平成7年法律第112号）及びその他関係法令に基づき、適切に回収、リサイクル、周辺の清掃を行うこと。
- (3) 販売品の搬入、廃棄物の搬出時間及び経路については、当該設置場所の管理者と協議し、協定等の締結を行うこと。
- (4) 関係法令等を遵守するとともに、関係機関等への届出、検査等が必要な場合は遅滞なく手続き等を行うこと。また、衛生管理及び感染症対策については、食品衛生法（昭和22年法律第233号）及びその他関係法令、業界自主基準などの遵守、徹底を図るとともに、関係機関等への届出、検査等が必要な場合は遅滞なく手続等を行うこと。
- (5) 自動販売機を設置するにあたっては、据付面を十分に確認したうえで安全に設置すること。また、設置後は定期的に安全面に問題ないか確認すること。
- (6) 自動販売機の故障、問合せ及び苦情については、故障時の連絡先を明記し、乙の責任において対応すること。
- (7) 自動販売機の消費電力等を記載した銘板を自動販売機の正面等の容易に見える位置に貼付すること。

4. 売上状況等の報告

本件自動販売機の売り上げ状況を売上報告書（様式8）にまとめ、自動販売機1台ごとに月別の売上報告書を作成の上、四半期最終月の翌月10日までに提出すること。ただし、（様式8）の内容に準じたものであれば別の様式を使用することもできる。また売上報告書はMicrosoft社のExcelによる電子データで保存し、大和市が求めた場合、当該電子データを提出できること。

5. その他

自動販売機設置前に、設置しようとする機器（回収ボックスを含む。）のカタログ及び配置図を提出すること。

(様式8)

売 上 報 告 書

仕様書4. 売り上げ状況等の報告の規定に基づき、自販機の月間売上を次のとおり報告します。

令和 年 月 日

大和市役所 管財課 あて

自販機販売管理者

(住所)

(会社名)

(担当者名)

(電話番号)

(設置場所)

(機種、型式)

No	販 売 単 価 (A)	年 月		備 考
		販売数量	売上金額	
		(B)	(A) × (B)	
1				
2				
3				
4				
5				
6				
7				
8				
9				
10				
11				
12				
13				
14				
15				
16				
17				
18				
19				
20				
		売上金額合計 (C)		

<記載上の注意>

1. 本報告書は、3か月毎にとりまとめ四半期最終月の翌月10日までに必ず提出して下さい。
2. 本報告書は、自販機1台ごとに月別の売上状況を商品別に記載して下さい。
3. 本報告書は、電子データとして保存し、大和市が求めた場合に電子データで提出して下さい。

〇〇株式会社

ご担当者 様

大和市長 古 谷 田 力

自動販売機の設置にかかる電気使用料決定通知書

このことについて、下記の内容で電気使用料を決定しましたので、別紙の納付通知書をもって、ご納付いただきますよう、お願いします。

- 設置場所 *****
- 年 度 令和7年度
- 設置の期間 令和7年4月1日 から 令和8年3月31日 まで
- 設置の日数 365 日 ●年度中の日数 365 日
- 定格消費電力 208 w ●電熱装置の定格消費電力 620 w

○消費電力 $208 \text{ w} + 620 \text{ w} \div 2 = 518 \text{ w}$

消費電力	電気料金(年額)
200 w 未満	11,000 円
200 w ~ 300 w 未満	28,000 円
300 w ~ 400 w 未満	39,000 円
400 w ~ 500 w 未満	51,000 円
500 w ~ 600 w 未満	62,000 円
600 w ~ 700 w 未満	74,000 円
700 w ~ 800 w 未満	85,000 円
800 w ~ 900 w 未満	97,000 円
900 w ~ 1,000 w 未満	108,000 円
1,000 w ~ 1,100 w 未満	119,000 円
1,100 w ~ 1,200 w 未満	131,000 円
1,200 w ~ 1,300 w 未満	142,000 円
1,300 w ~ 1,400 w 未満	154,000 円
1,400 w ~ 1,500 w 未満	165,000 円
1,500 w 以上	182,000 円

○年間電気使用料 62,000 円

○日割り計算
 $\times \frac{365}{365} = 62,000 \text{ 円}$
(端数切捨て)

○電気使用料決定額 62,000 円

※機種の種類と定格消費電力とは、銘板に表示された「定格消費電力」の数値と「電熱装置の定格消費電力」の2分の1の数値を合計した値とする。

※電気使用料決定通知に記載される電気使用料は、電気料金の変動により年度ごとに異なる場合があります。

大和市役所〇〇部
〇〇課〇〇係
担当： 〇〇 〇〇
046-〇〇-〇〇〇〇

自動販売機設置場所

グループ	許可等の形態	物 件							対象台数
		1	2	3	4	5	6	7	
1	行政財産の貸付	消防署南分署A	市役所本庁舎正面外	中部浄化センター1階				**	3
2	行政財産の貸付	市役所本庁舎車庫棟	市役所本庁舎地下A	消防本部消防署本署C	消防署北分署B			**	4
グループ	許可等の形態	物 件							対象台数
3	目的外使用許可	草柳庭球場	**	**	**	**	**	**	
グループ	許可等の形態	物 件							対象台数
4	目的外使用許可	泉の森ふれあいキャンパスA	グリーンアップセンターA	**	**	**	**	**	
5	許可	大和スタジアム	**	**	**	**	**	**	1
グループ	許可等の形態	物 件							対象台数
6	行政財産の貸付	下福田野球場	**	**	**	**	**	**	
グループ	許可等の形態	物 件							対象台数
7	目的外使用許可	下福田スポーツ広場	**	**	**	**	**	**	
グループ	許可等の形態	物 件							対象台数
8	許可	引地台公園売店E	引地台公園北駐車場A	引地台公園南駐車場C	引地台温水プール2階B(屋内)	**	**	**	
グループ	許可等の形態	物 件							対象台数
9	行政財産の貸付	市民活動拠点ペデルギウス1階市民活動センター窓口隣A	**	**	**	**	**	**	
10	行政財産の貸付	市民活動拠点ペデルギウス北館1階入口横	**	**	**	**	**	**	1
グループ	許可等の形態	物 件							対象台数
11	行政財産の貸付	つきみ野学習センター	**	**	**	**	**	**	
グループ	許可等の形態	物 件							対象台数
12	行政財産の貸付	大和市郷土民家園	下鶴間ふるさと館	**	**	**	**	**	

全対象台数 **22台**

※グループ番号は、そのまま入札番号となります

…販売内容指定が「ビン・カン・ペット」

…販売内容指定が「カン・ペット」

無印は全て「ビン・カン・ペット・パック」

各物件の条件等

グループ 1	許可等及び契約の形態 地方自治法第238条の4第2項第4号に基づく「行政財産の貸付」 貸付期間 5年間	許可等の主管課 総務部 管財課
-----------	---	--------------------

物件 1	設置場所 大和市消防署 南分署 入口 A	災害対応型指定 指定なし	販売内容指定 ビン・カン・ペット・パック
	寸法制限(幅×奥行×高さ) 単位:cm 116 × 80 × 200	色指定 指定なし	電気料金支払先 消防本部 消防総務課

物件 2	設置場所 大和市役所 本庁舎 正面外	災害対応型指定 非常用バッテリー搭載型の 災害対応型	販売内容指定 ビン・カン・ペット・パック
	寸法制限(幅×奥行×高さ) 単位:cm 150 × 80 × 200	色指定 指定なし	電気料金支払先 総務部 管財課

物件 3	設置場所 大和市水質管理センター 中部浄化センター 1階 入口	災害対応型指定 指定なし	販売内容指定 ビン・カン・ペット・パック
	寸法制限(幅×奥行×高さ) 単位:cm 120 × 80 × 200	色指定 指定なし	電気料金支払先 中部浄化センター業務委託受注者

グループ 2	許可等及び契約の形態 地方自治法第238条の4第2項第4号に基づく「行政財産の貸付」 貸付期間 5年間	許可等の主管課 総務部 管財課
-----------	---	--------------------

物件 1	設置場所 大和市役所 本庁舎 車庫棟 裏側入口内	災害対応型指定 指定なし	販売内容指定 ビン・カン・ペット・パック
	寸法制限(幅×奥行×高さ) 単位:cm 100 × 80 × 200	色指定 指定なし	電気料金支払先 総務部 管財課

物件 2	設置場所 大和市役所 本庁舎 地下1階 A	災害対応型指定 非常用バッテリー搭載型の 災害対応型	販売内容指定 ビン・カン・ペット・パック
	寸法制限(幅×奥行×高さ) 単位:cm 100 × 80 × 200	色指定 指定なし	電気料金支払先 総務部 管財課

物件 3	設置場所 大和市消防本部 消防署本署 C 入口裏	災害対応型指定 指定なし	販売内容指定 ビン・カン・ペット・パック
	寸法制限(幅×奥行×高さ) 単位:cm 120 × 80 × 200	色指定 指定なし	電気料金支払先 消防本部 消防総務課

物件 4	設置場所 大和市消防署 北分署 1階廊下B	災害対応型指定 指定なし	販売内容指定 ビン・カン・ペット・パック
	寸法制限(幅×奥行×高さ) 単位:cm 90 × 80 × 200	色指定 指定なし	電気料金支払先 消防本部 消防総務課

各物件の条件等

グループ	許可等及び契約の形態 地方自治法第238条の4第7項に基づく 「行政財産の目的外使用許可」 許可期間 1年(ただし、5年間の範囲で更新可能)	許可等の主管課 健幸・スポーツ部 スポーツ×ライフ課
3		

物件	設置場所 大和市営草柳庭球場	災害対応型指定 指定なし	販売内容指定 ビン・カン・ペット・パック
	寸法制限(幅×奥行×高さ) 単位:cm 120 × 80 × 200	色指定 指定なし	電気料金支払先 指定管理者

グループ	許可等及び契約の形態 地方自治法第238条の4第7項に基づく 「行政財産の目的外使用許可」 許可期間 1年(ただし、5年間の範囲で更新可能)	許可等の主管課 環境共生部 みどり公園課
4		

物件	設置場所 大和市泉の森ふれあいキャンプ場 A(泉の森内)	災害型対応指定 指定なし	販売内容指定 ビン・カン・ペット・パック
	寸法制限(幅×奥行×高さ) 単位:cm 120 × 80 × 200	色指定 指定なし	電気料金支払先 環境共生部 みどり公園課

物件	設置場所 大和市グリーンアップセンター A(ふれあいの森内)	災害型対応指定 指定なし	販売内容指定 ビン・カン・ペット・パック
	寸法制限(幅×奥行×高さ) 単位:cm 120 × 80 × 200	色指定 指定なし	電気料金支払先 環境共生部 みどり公園課

グループ	許可等及び契約の形態 都市公園法第5条第1項に基づく「許可」 許可期間1年(ただし、5年間の範囲で更新可能)	許可等の主管課 健幸・スポーツ部 スポーツ×ライフ課
5		

物件	設置場所 大和スタジアム	災害対応型指定 指定なし	販売内容指定 ビン・カン・ペット・パック
	寸法制限(幅×奥行×高さ) 単位:cm 88 × 80 × 200	色指定 指定なし	電気料金支払先 健幸・スポーツ部 スポーツ×ライフ課

各物件の条件等

グループ 6	許可等及び契約の形態 地方自治法第238条の4第2項第4号に基づく「行政財産の貸付」 貸付期間 5年間	許可等の主管課 健幸・スポーツ部 スポーツ×ライフ課
-----------	---	-------------------------------

物件 1	設置場所 大和市 下福田野球場	災害対応型指定 指定なし	販売内容指定 ビン・カン・ペット・パック
	寸法制限(幅×奥行×高さ) 単位:cm 120 × 80 × 200	色指定 指定なし	電気料金支払先 指定管理者

グループ 7	許可等及び契約の形態 地方自治法第238条の4第7項に基づく 「行政財産の目的外使用許可」 許可期間 1年(ただし、5年間の範囲で更新可能)	許可等の主管課 健幸・スポーツ部 スポーツ×ライフ課
-----------	---	-------------------------------

物件 1	設置場所 大和市 下福田スポーツ広場	災害対応型指定 指定なし	販売内容指定 ビン・カン・ペット・パック
	寸法制限(幅×奥行×高さ) 単位:cm 120 × 80 × 200	色指定 指定なし	電気料金支払先 指定管理者

グループ 8	許可等及び契約の形態 都市公園法第5条第1項に基づく「許可」 許可期間1年(ただし、5年間の範囲で更新可能)	許可等の主管課 環境共生部 みどり公園課
-----------	--	-------------------------

物件 1	設置場所 引地台公園 売店 E	災害型対応指定 非常用バッテリー搭載型の 災害対応型	販売内容指定 ※カン・ペット
	寸法制限(幅×奥行×高さ) 単位:cm 120 × 80 × 200	色指定 うすみどり 広告禁止	電気料金支払先 環境共生部 みどり公園課

物件 2	設置場所 引地台公園 北駐車場 A	災害型対応指定 指定なし	販売内容指定 ※カン・ペット
	寸法制限(幅×奥行×高さ) 単位:cm 120 × 80 × 200	色指定 うすみどり 広告禁止	電気料金支払先 環境共生部 みどり公園課

物件 3	設置場所 引地台公園 南駐車場 C	災害型対応指定 指定なし	販売内容指定 ※カン・ペット
	寸法制限(幅×奥行×高さ) 単位:cm 120 × 80 × 200	色指定 うすみどり 広告禁止	電気料金支払先 環境共生部 みどり公園課

物件 4	設置場所 引地台温水プール2階B(屋内)	災害型対応指定 対応指定	販売内容指定 ビン・カン・ペット・パック
	寸法制限(幅×奥行×高さ) 単位:cm 80 × 80 × 200	色指定 うすみどり	電気料金支払先 環境共生部 みどり公園課

※ 8グループ物件No.1、No.2及び物件No.3につきましては公園の安全管理上、ビンの取り扱いにご遠慮ください。

各物件の条件等

グループ 9	許可等及び契約の形態 地方自治法第238条の4第2項第4号に基づく「行政財産の貸付」 貸付期間 5年間	許可等の主管課 こども部 こども青少年みらい課
-----------	---	----------------------------

物件 1	設置場所 市民活動拠点 ベテルギウス 1階 市民活動センター窓口隣 A	災害対応型指定 指定なし	販売内容指定 ビン・カン・ペット・パック
	寸法制限(幅×奥行×高さ) 単位:cm 120 × 80 × 200	色指定 指定なし	電気料金支払先 こども部 こども青少年みらい課

グループ 10	許可等及び契約の形態 地方自治法第238条の4第2項第4号に基づく「行政財産の貸付」 貸付期間 5年間	許可等の主管課 こども部 こども青少年みらい課
------------	---	----------------------------

物件 1	設置場所 市民活動拠点 ベテルギウス北館 1階 入口横 A	災害対応型指定 指定なし	販売内容指定 ビン・カン・ペット・パック
	寸法制限(幅×奥行×高さ) 単位:cm 90 × 80 × 200	色指定 指定なし	電気料金支払先 こども部 こども青少年みらい課

グループ 11	許可等及び契約の形態 地方自治法第238条の4第2項第4号に基づく「行政財産の貸付」 貸付期間 5年間	許可等の主管課 健幸・スポーツ部 図書・学び交流課
------------	---	---------------------------------

物件 1	設置場所 大和市つきみ野学習センター	災害対応型指定 指定なし	販売内容指定 ビン・カン・ペット
	寸法制限(幅×奥行×高さ) 単位:cm 120 × 80 × 200	色指定 指定なし	電気料金支払先 指定管理者

グループ 12	許可等及び契約の形態 地方自治法第238条の4第2項第4号に基づく「行政財産の貸付」 貸付期間 5年間	許可等の主管課 健幸・スポーツ部 文化振興課
------------	---	------------------------------

物件 1	設置場所 大和市郷土民家園 管理事務室前	災害対応型指定 指定なし	販売内容指定 カン・ペット
	寸法制限(幅×奥行×高さ) 単位:cm 120 × 80 × 200	色指定 指定なし	電気料金支払先 指定管理者

物件 2	設置場所 大和市下鶴間ふるさと館	災害対応型指定 指定なし	販売内容指定 カン・ペット
	寸法制限(幅×奥行×高さ) 単位:cm 120 × 80 × 200	色指定 指定なし	電気料金支払先 健幸・スポーツ部 文化振興課

公募入札による自動販売機設置 入札実施の日程

入札を以下の日程・場所で行います。

入札番号	日付	時間	場所
1	2月24日(火)	9:00	第1分庁舎第4会議室
2		9:15	
3		9:30	
4		9:45	
5		10:00	
6		10:15	
7		10:30	
8		10:45	
9		11:00	
10		11:15	
11		11:30	
12		11:45	

公募入札による自動販売機設置 入札会場 案内図

大和市役所 第1分庁舎 3階



自動販売機設置施設一覧

施設名	所在地	連絡先	備考
大和市役所 本庁舎	下鶴間1-1-1	046-260-5311	管財課
大和市消防本部 消防署本署	深見西4-4-6	046-260-5776	消防本部警防課
大和市消防署 北分署	中央林間7-2-1		
大和市消防署 南分署	上和田2771-12		
大和市水質管理センター 中部浄化センター	深見3811	046-260-5786	
大和市下鶴間ふるさと館	下鶴間2359-5	046-260-5225	文化振興課
大和市郷土民家園(指定管理者施設)	上草柳629-1	046-260-5225	文化振興課
大和市引地台温水プール (指定管理者施設)	柳橋4-5000	046-260-5798	
引地台公園(指定管理者施設)		046-260-5798	
大和スタジアム(指定管理者施設)		046-261-6200	スポーツセンター
泉の森(管理委託施設)	上草柳1728	046-264-6633	自然観察センター
ふれあいの森(管理委託施設)	下草柳552-1	046-263-8711	グリーンアップセンター
大和市草草柳庭球場(指定管理者施設)	下草柳1157	046-261-6200	スポーツセンター
大和市つきみ野学習センター (指定管理者施設)	つきみ野5-3-5	046-275-0088	
市民活動拠点ペテルギウス	深見西1-2-17	046-260-5224	こども青少年みらい課
市民活動拠点ペテルギウス北館	深見西1-3-17		
下福田野球場(指定管理者施設)	福田89	046-261-6200	スポーツセンター
下福田スポーツ広場(指定管理者施設)	福田字三ノ区310	046-261-6200	スポーツセンター

※施設に関する問い合わせは上記連絡先のとおりとなります。

公募入札による自動販売機設置

各施設の状況（売上を見込むための資料）

◎ 1. 大和市役所 本庁舎

* 職員数 約 760 人

* 来庁者数 約 1000 人から 1500 人（1 日あたり）

* 開庁時間 8 時 30 分～ 17 時 00 分

* 閉庁日 土曜・日曜・祝祭日・年末年始

※ 土日に関しての開庁は大和市日曜日及び土曜日における市役所窓口の一部開庁の実施に関する要綱による。

* 今回の設置の他に、既存の自販機が 2 台ある。

（会議室棟入口 1 台、保険年金課前 1 台）

* 参考リンク：

https://www.city.yamato.lg.jp/gyosei/soshik/26/shinoshokai/chosha_shisetsuannai/7200.html

◎ 2. 大和市消防本部 消防署本署

* 職員数 約 120 人

このうち約 40 人については、市役所の基本的な勤務時間・開庁日と同様であるが、その他約 80 人の職員については、24 時間、2 交代制で詰めている。

* 参考リンク：

<https://www.city.yamato.lg.jp/gyosei/soshik/51/index.html>

◎ 3. 大和市消防署 北分署

* 職員数 約 40 人

これらの職員（分署長 1 名以外）については、24 時間、2 交代制で詰めている。

* 参考リンク：

<https://www.city.yamato.lg.jp/gyosei/soshik/53/shobososhikitotorikumi/shobochosha/7181.html>

◎ 4. 大和市消防署 南分署

* 職員数 約 40 人

これらの職員（分署長 1 名以外）については、24 時間、2 交代制で詰めている。

* 参考リンク：

<https://www.city.yamato.lg.jp/gyosei/soshik/53/shobososhikitotorikumi/shobochosha/7177.html>

◎ 5. 大和市水質管理センター 中部浄化センター

- * 職員数 約 30 人（市職員と下水処理に携わる業務委託職員）
- * 勤務時間・閉庁日等は、市役所と同様。ただし下水処理に携わる人員については、年中無休で勤務。
- * 参考リンク：
<https://www.city.yamato.lg.jp/gyosei/soshik/62/gesuido/suishitsukanricenter/6990.html>

◎ 6. 大和市下鶴間ふるさと館

- * 市指定重要文化財
- * 施設の利用者数 約 4,500 人（R6 年度、年間実績）
- * 施設利用時間 10時から16時
- * 閉館日 月曜日・火曜日（祝日の場合は開館）、
祝日の翌日（土・日・祝日を除く）、年末年始
- * 参考リンク：
https://www.city.yamato.lg.jp/gyosei/bunka_sports/bunka_geijutsu/rekishi_bunkazai/shimotsurumafurusatokan/11836.html

◎ 7. 大和市郷土民家園

- * 市指定重要有形文化財の古民家 2 棟を移築復原した公開施設
- * 泉の森敷地内にあり。
- * 園内施設の利用者数 30,903 人（R6 年度年間実績）
- * 園内施設利用時間 9時から16時まで（7/21～8/31 は9時から17時まで）
- * 閉館日 月曜日（祝日の場合はその翌日）、年末年始（12/29～1/3）
指定管理者と協議の上で、施設維持管理のため、夏季期間（6～10月）に最大 20 日程度の臨時休園日を設ける可能性があります
- * 参考リンク：
https://www.city.yamato.lg.jp/gyosei/soshik/2017/rekishi_bunkazai/kyodominkaen/4094.html

◎ 8. 大和市引地台温水プール・指定管理施設

- * 施設の利用者数 約 160,000 人（R6 年度、年間実績）
- * 施設利用時間 10時から20時
- * 閉館日 毎週月曜日（月曜日が祝日または振替休日の場合はその翌日）、
年末年始（夏休み期間中は無休）
- * 参考リンク：<http://www.yamato-zaidan.or.jp/hop>
- * 施設保守点検のため毎年 1 1 月頃休館しています。

◎ 9. 引地台公園・指定管理施設

- * 約10万㎡の大規模な大和市を代表する都市公園である。
敷地内に引地台温水プール、大和スタジアムがあり、他に野外音楽堂等の施設あり。
- * この公園は、常時開放しているため、来園者の統計は無い。
- * 参考リンク：<http://www.yamato-zaidan.or.jp/hikichidaiPark>
- * 令和9年度～令和10年度（2か年）にかけて園路やトイレ等の改修工事を予定している。

◎ 10. 大和スタジアム・指定管理施設

- * 施設の利用者数 約72,000人（R6年度、年間実績）
- * 施設利用時間 9時から21時
- * 開場期間 1月4日～12月28日（ただし月曜は休場）
- * 参考リンク：https://www.yamato-zaidan.or.jp/z_new/zaidan_hikichidai.php

◎ 11. 泉の森・管理委託施設

- * 約42万㎡の緑地であり、来場者も多数であるが、統計は無い。
- * 敷地内に自然観察センター、キャンプ場あり。
- * キャンプ場の利用者数 約8,500人（R6年度、年間実績）
- * 参考リンク：<http://www.yamato-zaidan.or.jp/izumi>

◎ 12. ふれあいの森・管理委託施設

- * 約10万㎡の緑地であり、来場者も多数であるが、統計は無い。
- * 敷地内にグリーンアップセンターあり。
- * ふれあいの森草柳広場はふれあいの森スカイ広場（スケートボードやバスケ、ドックランができる広場）に隣接する約0.6haの都市緑地。園地は年中無休、午前9時から午後5時（6/1～9/30は午後6時まで）※利用者による自販機利用可能時間も同じ（施設するため）
- * 参考リンク：<http://www.yamato-zaidan.or.jp/fureai>

◎ 13. 大和市営草柳庭球場・指定管理施設

- * 施設の利用者数 約51,000人（R6年度、年間実績）
- * 施設利用時間 9時から21時
- * 開場期間 1月4日～12月28日
- * 参考リンク：
https://www.yamato-zaidan.or.jp/z_new/zaidan_sonota_facility.html?id=souyagi_t

◎ 14. 大和市つきみ野学習センター・指定管理施設

- * 施設の利用者数 283,938人 (R6年度、年間実績)
- * 施設利用時間 9時から21時30分
- * 休館日 12月29日から1月3日
- * 参考リンク : <https://www.yamato-future.jp/tsukimino/>

◎ 15. 市民活動拠点ベテルギウス

- * 職員数 約68人 (市職員、市民活動センター職員、シルバー人材センター職員)
- * 来館者数 約350人 (1日あたり)
- * 開館時間 9時から21時
- * 休館日 第3月曜日、年末年始
- * 参考リンク : <https://www.city.yamato.lg.jp/gyosei/soshik/6/sisetsu/23975.html>

◎ 16. 市民活動拠点ベテルギウス 北館

- * 職員数 約30人 (大和スポーツ・よか・みどり財団職員、大和市国際化協会の職員)
- * 来館者数 約40人 (1日あたり)
- * 開館時間 8時30分から17時15分 (火曜日・木曜日のみ20時15分)
- * 休館日 日曜日、年末年始

◎ 17. 下福田野球場・指定管理施設

- * 施設の利用者数 約12,000人 (R4・5年度平均、年間実績)
- * 施設利用時間 9時から17時 (6/15~9/15までは9時から18時)
- * 開場期間 1月4日~12月28日
- * 参考リンク : https://www.yamatozaidan.or.jp/z_new/zaidan_sonota_facility.html#shimohukuda_y

◎ 18. 下福田スポーツ広場・指定管理施設

- * 施設の利用者数 約20,000人 (R6年度、年間実績)
- * 施設利用時間 9時から17時 (6/15~9/15までは9時から18時)
- * 開場期間 1月4日~12月28日
- * 参考リンク : https://www.yamato-zaidan.or.jp/z_new/zaidan_sonota_facility.html#shimohukuda_h

令和6年度自動販売機売上実績

大和市役所本庁舎			
設置場所	売上本数	売上金額	販売内容指定
本庁舎1階入口脇	21,365	¥3,139,120	ビン・カン・ペット・パック
本庁舎 地下1階A	4,036	¥609,130	ビン・カン・ペット・パック
本庁舎 地下1階B	2,747	¥426,280	ビン・カン・ペット・パック
本庁舎車庫棟 裏側入口内	1,963	¥277,380	ビン・カン・ペット・パック
本庁舎 地下1階C	4,353	¥658,820	ビン・カン・ペット・パック
本庁舎 正面外	5,561	¥809,710	ビン・カン・ペット・パック
本庁舎 地下1階 D	3,855	¥522,230	ビン・カン・ペット・パック
本庁舎4階	27,459	¥4,136,780	ビン・カン・ペット・パック
令和7年度の入札では地下の台数が4台から2台になり、2階エレベーターホールに新規で1台追加。			

大和市役所第1分庁舎			
設置場所	売上本数	売上金額	販売内容指定
第1分庁舎	1,074	¥157,100	ビン・カン・ペット・パック

北部浄化センター			
設置場所	売上本数	売上金額	販売内容指定
北部浄化センター 2階 廊下A	1,348	¥198,500	ビン・カン・ペット・パック
北部浄化センター 2階廊下B	1,151	¥173,510	ビン・カン・ペット・パック

中部浄化センター			
設置場所	売上本数	売上金額	販売内容指定
中部浄化センター1階 入口A	1,247	¥182,440	ビン・カン・ペット・パック
中部浄化センター1階 入口B	985	¥150,880	ビン・カン・ペット・パック
令和7年度の入札では1階の設置が2台から1台になります。			

大和市消防本部 消防署本署			
設置場所	売上本数	売上金額	販売内容指定
消防署本署 1階食堂内A	3,325	¥507,600	ビン・カン・ペット・パック
消防署本署 1階食堂内B	2,102	¥321,130	ビン・カン・ペット・パック
消防署本署 入口裏C	7,446	¥1,127,120	ビン・カン・ペット・パック
消防署本署 入口裏D	5,527	¥885,760	ビン・カン・ペット・パック
令和7年度の入札では1階食堂内の設置が2台から1台になります。			

大和市消防署 北分署			
設置場所	売上本数	売上金額	販売内容指定
消防署北分署 1階廊下A	2,179	¥307,890	ビン・カン・ペット・パック
消防署北分署 1階廊下B	3,805	¥574,160	ビン・カン・ペット・パック

大和市消防署 南分署			
設置場所	売上本数	売上金額	販売内容指定
消防署南分署 入口A	3,824	¥588,640	ビン・カン・ペット・パック
消防署南分署 入口B	3,999	¥589,660	ビン・カン・ペット・パック

大和市消防署 西出張所			
設置場所	売上本数	売上金額	販売内容指定
消防署西出張所 裏口	1,452	¥209,510	ビン・カン・ペット・パック

大和市消防署 柳橋出張所			
設置場所	売上本数	売上金額	販売内容指定
消防署柳橋出張所 北側外	3,388	¥501,600	ビン・カン・ペット・パック

大和市環境管理センター			
設置場所	売上本数	売上金額	販売内容指定
環境管理センター 3階A	282	¥47,170	ビン・カン・ペット・パック
環境管理センター 3階B	676	¥110,670	ビン・カン・ペット・パック
環境管理センター 1階階段横	2,115	¥304,480	ビン・カン・ペット・パック
環境管理センター3階 C	609	¥87,430	ビン・カン・ペット・パック

家具類再生展示施設 リサイクル未来館外			
設置場所	売上本数	売上金額	販売内容指定
リサイクル未来館外	963	¥144,140	ビン・カン・ペット・パック
リサイクル未来館は令和6年8月31日で閉館しています。現在は職員の作業場として使用していません。			

大和市保健福祉センター 別館			
設置場所	売上本数	売上金額	販売内容指定
保健福祉センター別館 2階A	758	¥111,070	ビン・カン・ペット・パック
保健福祉センター別館 2階B	1,254	¥182,690	ビン・カン・ペット・パック
令和7年度の入札では、2階の設置が1台になり、1階の外に1台設置。			

大和市下鶴間ふるさと館			
設置場所	売上本数	売上金額	販売内容指定
下鶴間ふるさと館	737	¥114,500	ビン・カン・ペット・パック
現在設置している駐車場内から歩道側に移設します。			

大和市営大和スポーツセンター			
設置場所	売上本数	売上金額	販売内容指定
大和スポーツセンター 体育館入口A	9,563	¥1,401,650	ビン・カン・ペット・パック
大和スポーツセンター2階 ジム横A	4,346	¥680,530	ビン・カン・ペット・パック
大和スポーツセンター1階 体育館C	8,816	¥1,242,640	ビン・カン・ペット・パック
大和スポーツセンター 体育館入口B	8,588	¥1,157,580	ビン・カン・ペット・パック
大和スポーツセンター2階 ジム横B	6,699	¥875,920	ビン・カン・ペット・パック
大和スポーツセンター競技場スタンド下A	8,867	¥1,284,530	ビン・カン・ペット・パック
大和スポーツセンター 体育館入口C	5,703	¥887,280	ビン・カン・ペット・パック
大和スポーツセンター2階 ジム横C	5,580	¥825,810	ビン・カン・ペット・パック
大和スポーツセンター1階 体育館B	4,378	¥642,590	ビン・カン・ペット・パック
大和スポーツセンター 体育館入口D	5,705	¥857,320	ビン・カン・ペット・パック
大和スポーツセンター1階 体育館A	4,199	¥668,650	ビン・カン・ペット・パック
大和スポーツセンター競技場 スタンド下B	7,742	¥1,138,820	ビン・カン・ペット・パック

大和市引地台温水プール			
設置場所	売上本数	売上金額	販売内容指定
引地台温水プール 入口	5,758	¥821,910	ビン・カン・ペット・パック
引地台温水プール1階A	3,965	¥576,460	ビン・カン・ペット・パック
引地台温水プール1階C	6,244	¥917,050	ビン・カン・ペット・パック
引地台温水プール2階A	2,471	¥357,190	ビン・カン・ペット・パック
引地台温水プール1階B	4,295	¥668,670	ビン・カン・ペット・パック
引地台温水プール2階B	1,203	¥184,590	ビン・カン・ペット・パック
引地台温水プール1階D	28,087	¥5,103,110	アイス
引地台温水プール2階C	11,902	¥2,175,380	アイス

引地台公園			
設置場所	売上本数	売上金額	販売内容指定
引地台公園 売店A	8,670	¥1,267,680	カン・ペット
引地台公園 大型専用駐車場	2,411	¥352,120	カン・ペット
引地台公園 北トイレA	4,212	¥605,000	カン・ペット
引地台公園売店B	9,260	¥1,395,150	カン・ペット
引地台公園北駐車場B	4,520	¥660,740	カン・ペット
引地台公園北トイレB	7,258	¥1,030,900	カン・ペット
引地台公園売店C	7,483	¥1,146,090	カン・ペット
引地台公園北駐車場C	3,884	¥576,450	カン・ペット
引地台公園南駐車場A	10,829	¥1,604,630	カン・ペット
引地台公園 売店D	2,958	¥428,260	カン・ペット
引地台公園 南駐車場B	4,811	¥690,930	カン・ペット
引地台公園 売店E	2,476	¥344,500	カン・ペット
引地台公園 北駐車場A	2,567	¥391,650	カン・ペット
引地台公園 南駐車場C	4,034	¥581,190	カン・ペット
引地台公園売店F	13,738	¥2,484,490	アイス

令和7年度の入札では、大型専用駐車場に設置が無くなります。

大和スタジアム			
設置場所	売上本数	売上金額	販売内容指定
大和スタジアムスタンド下A	3,500	¥552,910	ビン・カン・ペット・パック
大和スタジアムスタンド下B	3,375	¥515,670	ビン・カン・ペット・パック

令和7年度の入札では、設置が2台から1台になります。

つきみ野1号公園			
設置場所	売上本数	売上金額	販売内容指定
つきみ野1号公園A	3,377	¥490,040	ビン・カン・ペット・パック
つきみ野1号公園B	2,123	¥318,020	ビン・カン・ペット・パック

宮久保公園			
設置場所	売上本数	売上金額	販売内容指定
宮久保公園A	2,963	¥436,950	ビン・カン・ペット・パック
宮久保公園B	2,958	¥452,330	ビン・カン・ペット・パック

泉の森			
設置場所	売上本数	売上金額	販売内容指定
泉の森売店 A	2,744	¥387,190	ビン・カン・ペット・パック
泉の森売店 B	3,754	¥554,250	ビン・カン・ペット・パック
泉の森 売店 C	4,241	¥608,230	ビン・カン・ペット・パック
自然観察センターA	2,984	¥437,370	ビン・カン・ペット・パック
自然観察センターB	1,507	¥224,750	ビン・カン・ペット・パック
泉の森 ふれあいキャンプ場 A	1,360	¥201,060	ビン・カン・ペット・パック
泉の森 ふれあいキャンプ場 B	1,043	¥153,550	ビン・カン・ペット・パック
泉の森売店D	7,186	¥1,313,300	アイス

令和7年度の入札では、泉の森ふれあいキャンプ場の設置が2台から1台になります。

ふれあいの森			
設置場所	売上本数	売上金額	販売内容指定
ふれあいの森売店 A	4,212	¥619,770	ビン・カン・ペット・パック
ふれあいの森売店 B	4,511	¥672,160	ビン・カン・ペット・パック
ふれあいの森売店 C	3,772	¥559,110	ビン・カン・ペット・パック
グリーンアップセンターA	1,124	¥170,000	ビン・カン・ペット・パック
グリーンアップセンターB	1,491	¥216,240	ビン・カン・ペット・パック
ふれあいの森トイレ	2,594	¥383,290	ビン・カン・ペット・パック
令和7年度の入札では、ふれあいの森草柳広場に新規で1台追加。グリーンアップセンターの設置が2台から1台になります。			

大和ゆとりの森			
設置場所	売上本数	売上金額	販売内容指定
大和ゆとりの森 仲良しプラザA	5,482	¥805,810	ビン・カン・ペット・パック
大和ゆとりの森 仲良しプラザB	6,750	¥975,470	ビン・カン・ペット・パック
大和ゆとりの森 わんぱく広場A	18,529	¥2,664,140	ビン・カン・ペット・パック
大和ゆとりの森 スタンドサイドトイレA	6,368	¥908,620	ビン・カン・ペット・パック
大和ゆとりの森 仲良しプラザC	8,286	¥1,259,230	ビン・カン・ペット・パック
大和ゆとりの森 わんぱく広場B	8,655	¥1,393,070	ビン・カン・ペット・パック
大和ゆとりの森 わんぱく広場C	13,692	¥1,951,430	ビン・カン・ペット・パック
大和ゆとりの森 スタンドサイドトイレB	6,712	¥968,460	ビン・カン・ペット・パック
大和ゆとりの森 スポーツハウス	6,839	¥993,040	ビン・カン・ペット・パック
大和ゆとりの森 仲良しプラザD	9,235	¥1,357,190	ビン・カン・ペット・パック
大和ゆとりの森 わんぱく広場D	12,460	¥1,901,010	ビン・カン・ペット・パック
大和ゆとりの森 仲良しプラザE	18,036	¥3,242,590	アイス
大和ゆとりの森 わんぱく広場E	35,506	¥6,397,120	アイス
大和ゆとりの森 仲良しプラザF(引地川公園2)	-	¥774,230	菓子
大和ゆとりの森 わんぱく広場F(引地川公園1)	-	¥293,030	菓子
大和ゆとりの森 スポーツ広場C	4,847	¥777,480	ビン・カン・ペット・パック
大和ゆとりの森 スポーツ広場D	7,280	¥971,160	ビン・カン・ペット・パック
大和ゆとりの森 軽スポーツ広場休憩所A	2,591	¥382,900	ビン・カン・ペット・パック
大和ゆとりの森 軽スポーツ広場休憩所B	3,309	¥461,650	ビン・カン・ペット・パック
大和ゆとりの森 軽スポーツ広場休憩所E	3,295	¥470,210	ビン・カン・ペット・パック
大和ゆとりの森 軽スポーツ広場休憩所F	8,359	¥1,500,580	アイス

大和市営草柳庭球場			
設置場所	売上本数	売上金額	販売内容指定
草柳庭球場 A	3,507	¥497,590	ビン・カン・ペット・パック
草柳庭球場 B	2,120	¥319,120	ビン・カン・ペット・パック
令和7年度の入札では、設置が2台から1台になります。			

大和つきみ野学習センター			
設置場所	売上本数	売上金額	販売内容指定
つきみ野学習センター	3,703	¥540,930	ビン・カン・ペット

市民活動拠点ベテルギウス本館			
設置場所	売上本数	売上金額	販売内容指定
ベテルギウス1階 市民活動センター窓口隣A	3,765	¥553,130	ビン・カン・ペット・パック
ベテルギウス1階 市民活動センター窓口隣B	2,533	¥381,630	ビン・カン・ペット
令和7年度の入札では、設置が2台から1台になります。			

市民活動拠点ベテルギウス北館			
設置場所	売上本数	売上金額	販売内容指定
ベテルギウス北館1階 入口横A	747	¥109,760	ビン・カン・ペット・パック
ベテルギウス北館1階 入口横B	449	¥70,660	ビン・カン・ペット・パック
令和7年度の入札では、設置が2台から1台になります。			

やまと公園休憩所			
設置場所	売上本数	売上金額	販売内容指定
やまと公園	24,566	¥3,563,630	ビン・カン・ペット・パック

大和市文化創造拠点シリウス			
設置場所	売上本数	売上金額	販売内容指定
シリウス6階	25,869	¥3,940,860	カン・ペット
シリウス6階	7,801	¥909,460	紙パック

大和市北部文化・スポーツ・子育てセンター			
設置場所	売上本数	売上金額	販売内容指定
ポラリス1階	29,174	¥4,283,630	ビン・カン・ペット
ポラリス1階	11,401	¥1,352,030	紙パック
ポラリス2階	4,556	¥667,680	ビン・カン・ペット

やまと防災パーク			
設置場所	売上本数	売上金額	販売内容指定
やまと防災パーク(東側)	7,098	¥1,074,080	ビン・カン・ペット・パック
やまと防災パーク(中央)	5,434	¥821,570	ビン・カン・ペット・パック
やまと防災パーク(西側)	9,156	¥1,352,610	ビン・カン・ペット・パック

※現在設置されている自動販売機の売上になります。今回の入札では自動販売機の設置数、設置場所、販売内容等に変更がありますのでご注意ください。

公募入札による自動販売機の設置案内図

大和市役所 本庁舎



公募入札による自動販売機の設置案内図

大和市水質管理センター 中部浄化センター

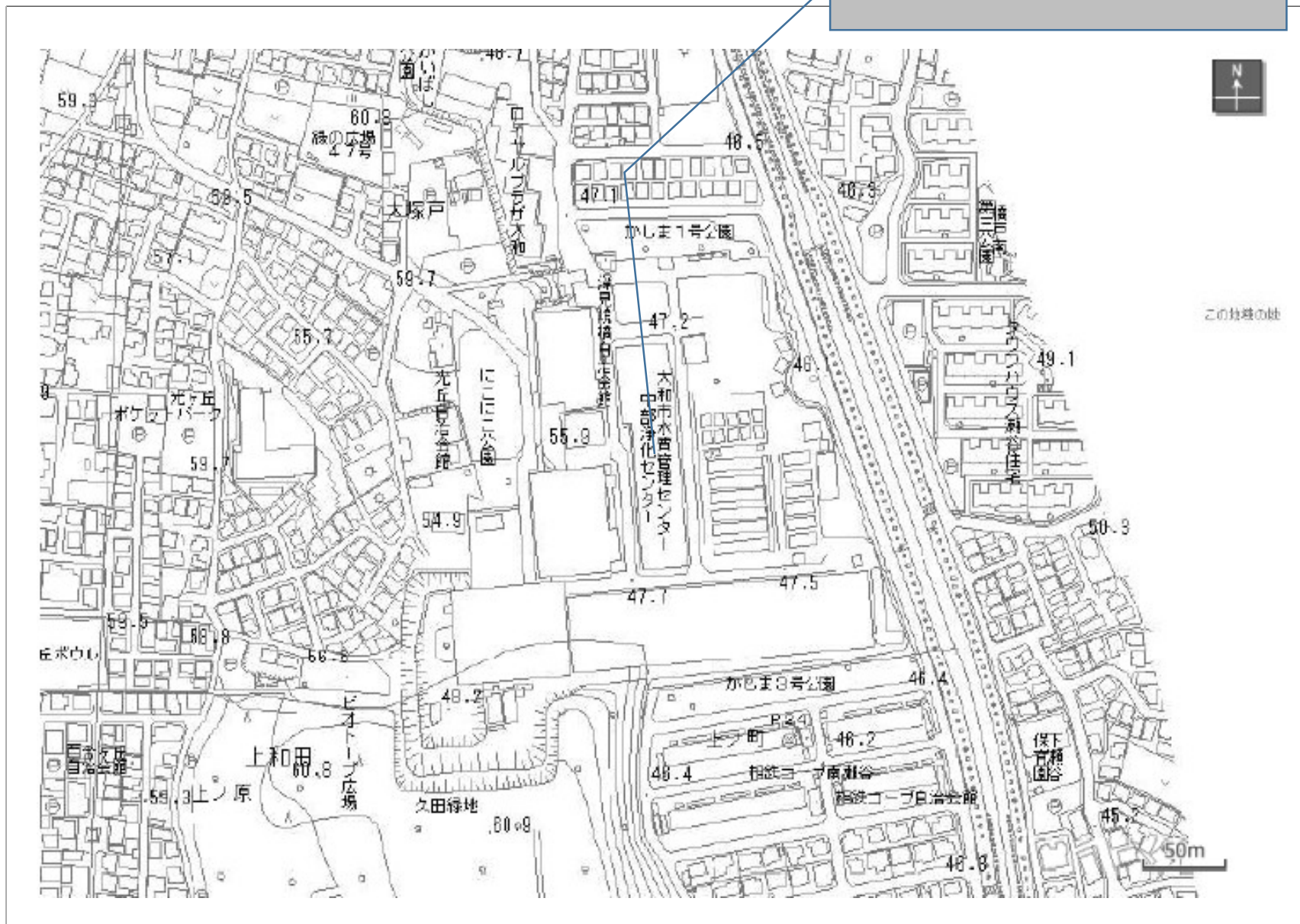

公募入札による自動販売機の設置案内図

大和市消防本部 消防署本署

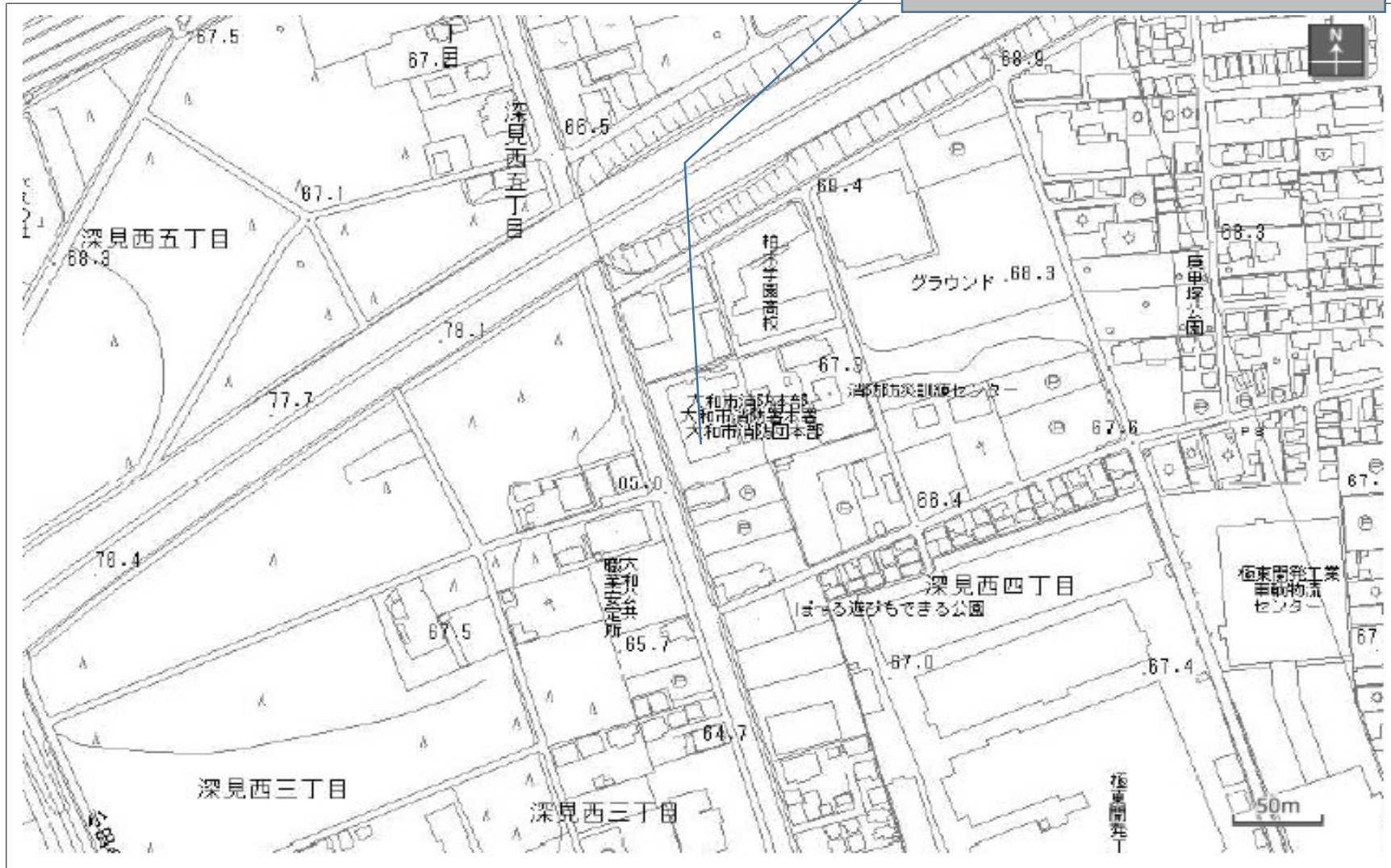

公募入札による自動販売機の設置案内図

大和市消防署 北分署



公募入札による自動販売機の設置案内図

大和市消防署 南分署

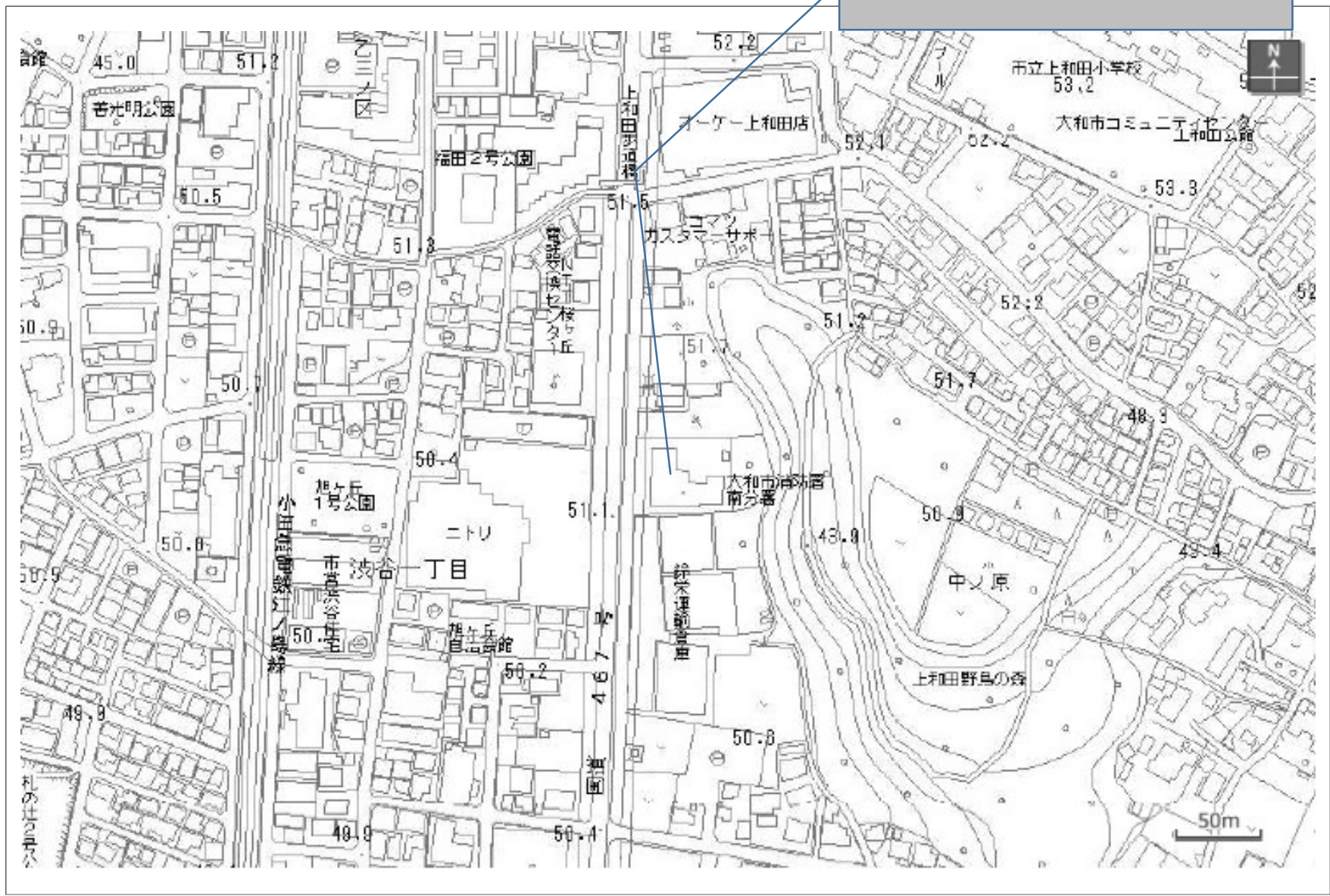

公募入札による自動販売機の設置案内図

大和市下鶴間ふるさと館

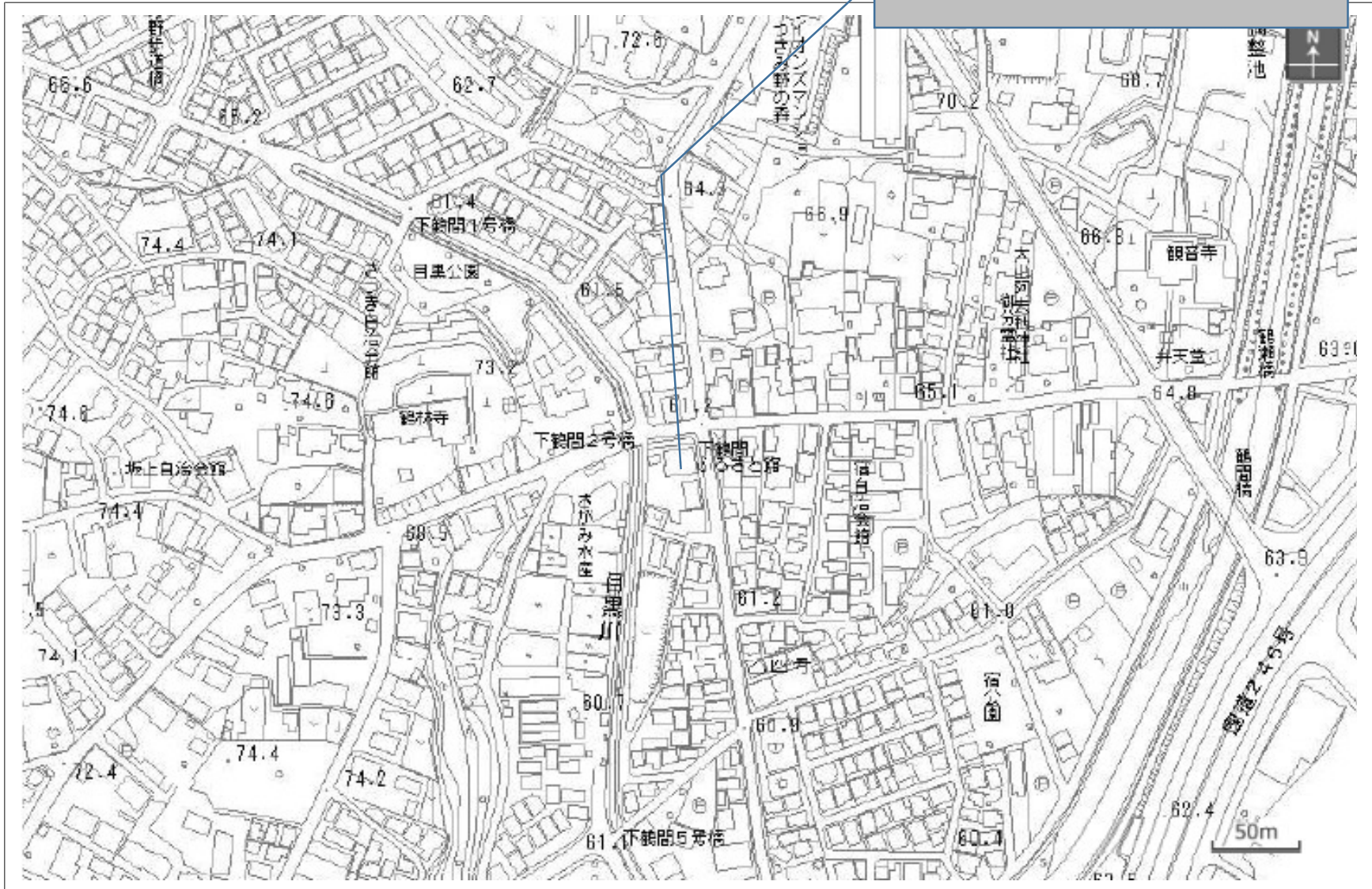

公募入札による自動販売機の設置案内図

大和市郷土民家園

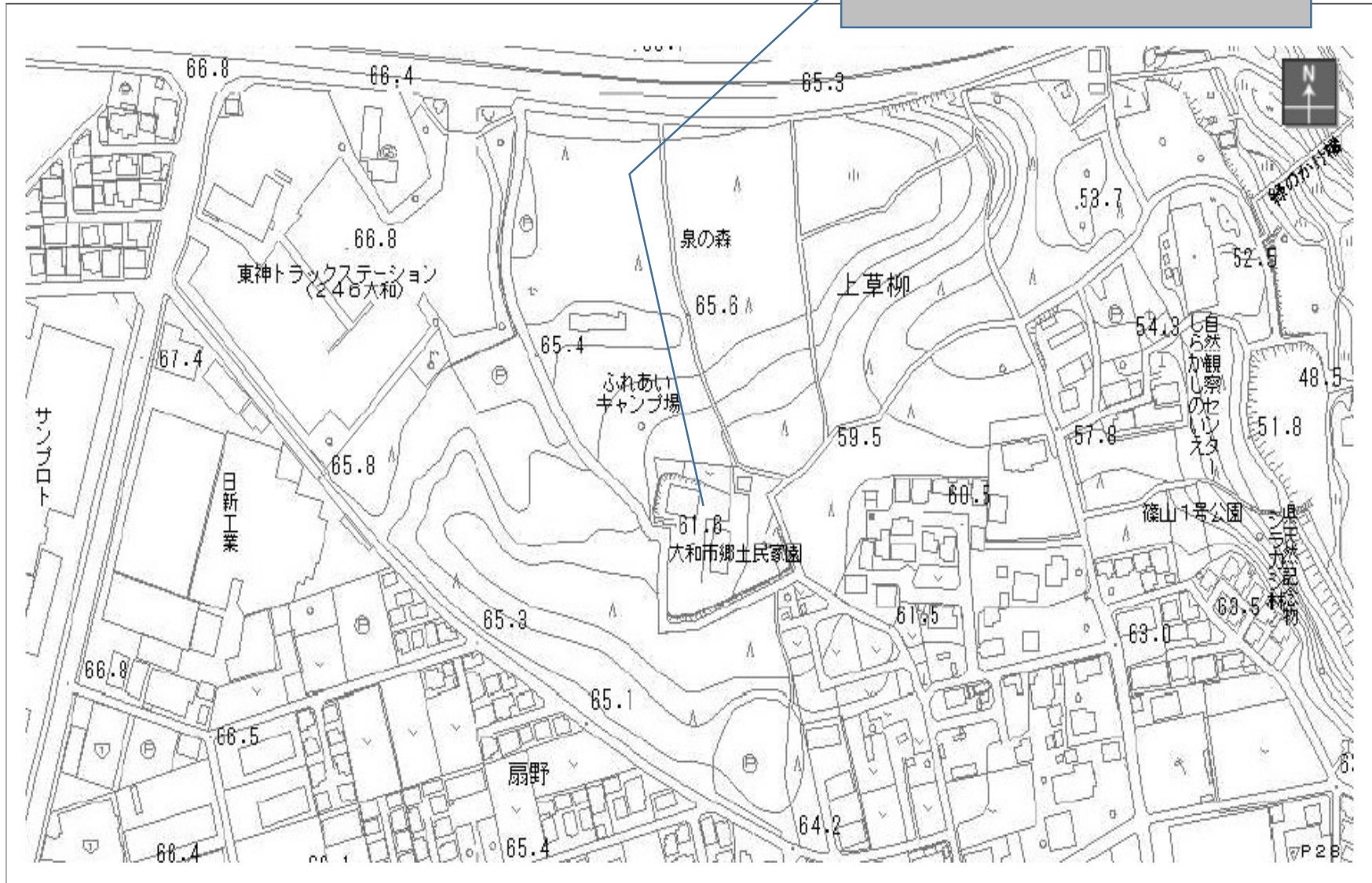

公募入札による自動販売機の設置案内図



公募入札による自動販売機の設置案内図

泉の森

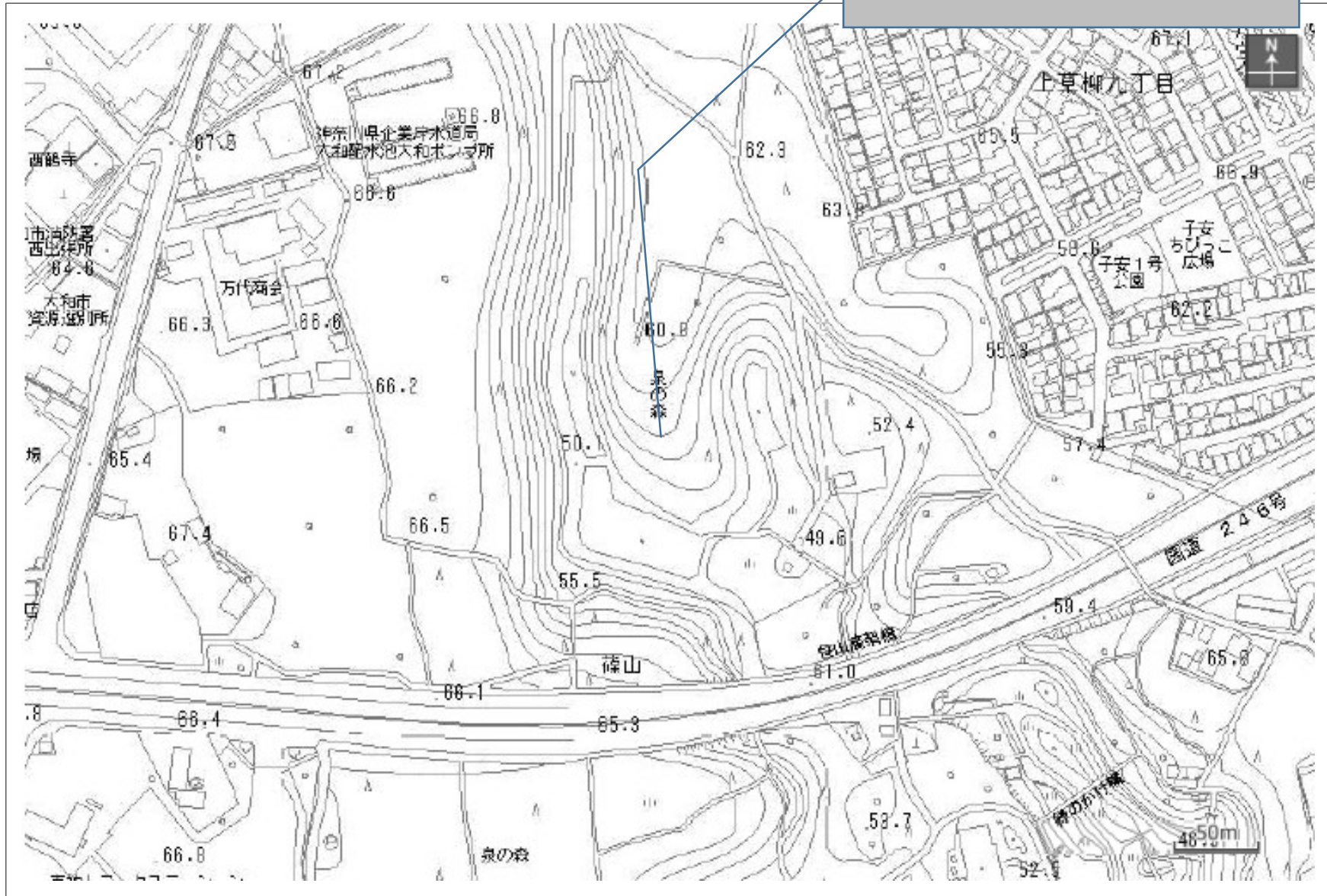

公募入札による自動販売機の設置案内図

ふれあいの森

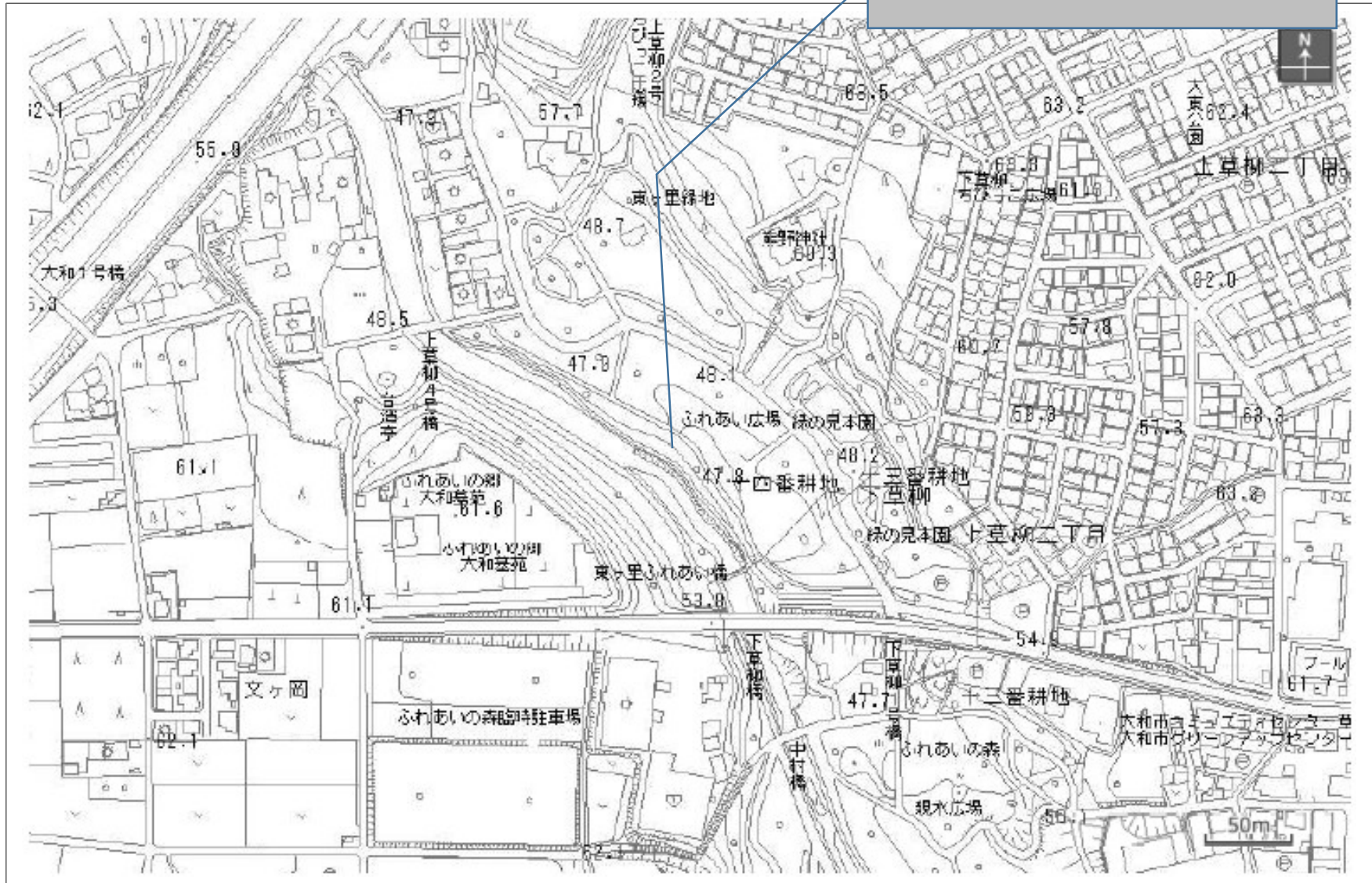

公募入札による自動販売機の設置案内図

大和市営草柳庭球場

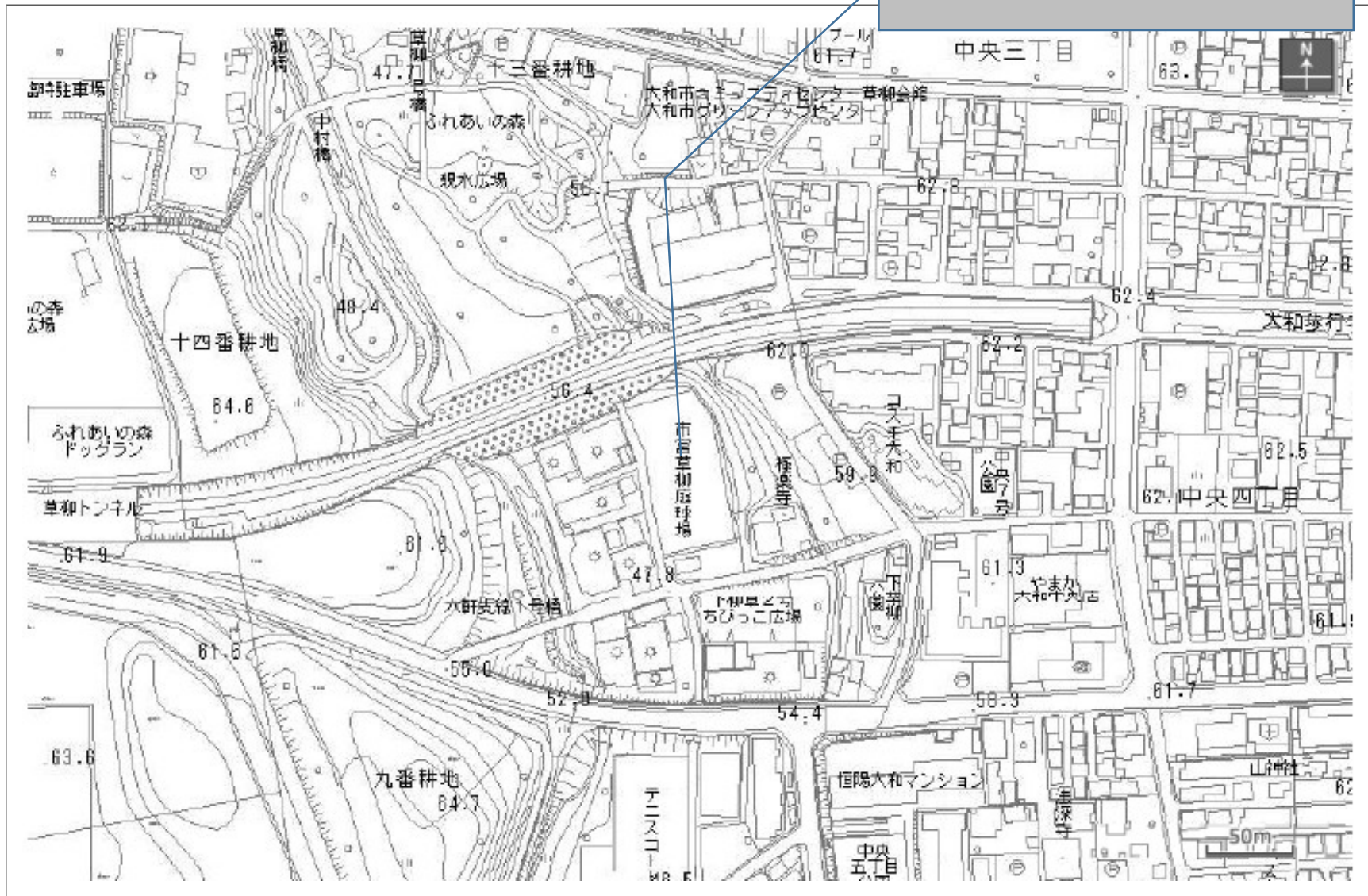

公募入札による自動販売機の設置案内図

大和市つきみ野学習センター



公募入札による自動販売機の設置案内図

市民活動拠点ベテルギウス北館

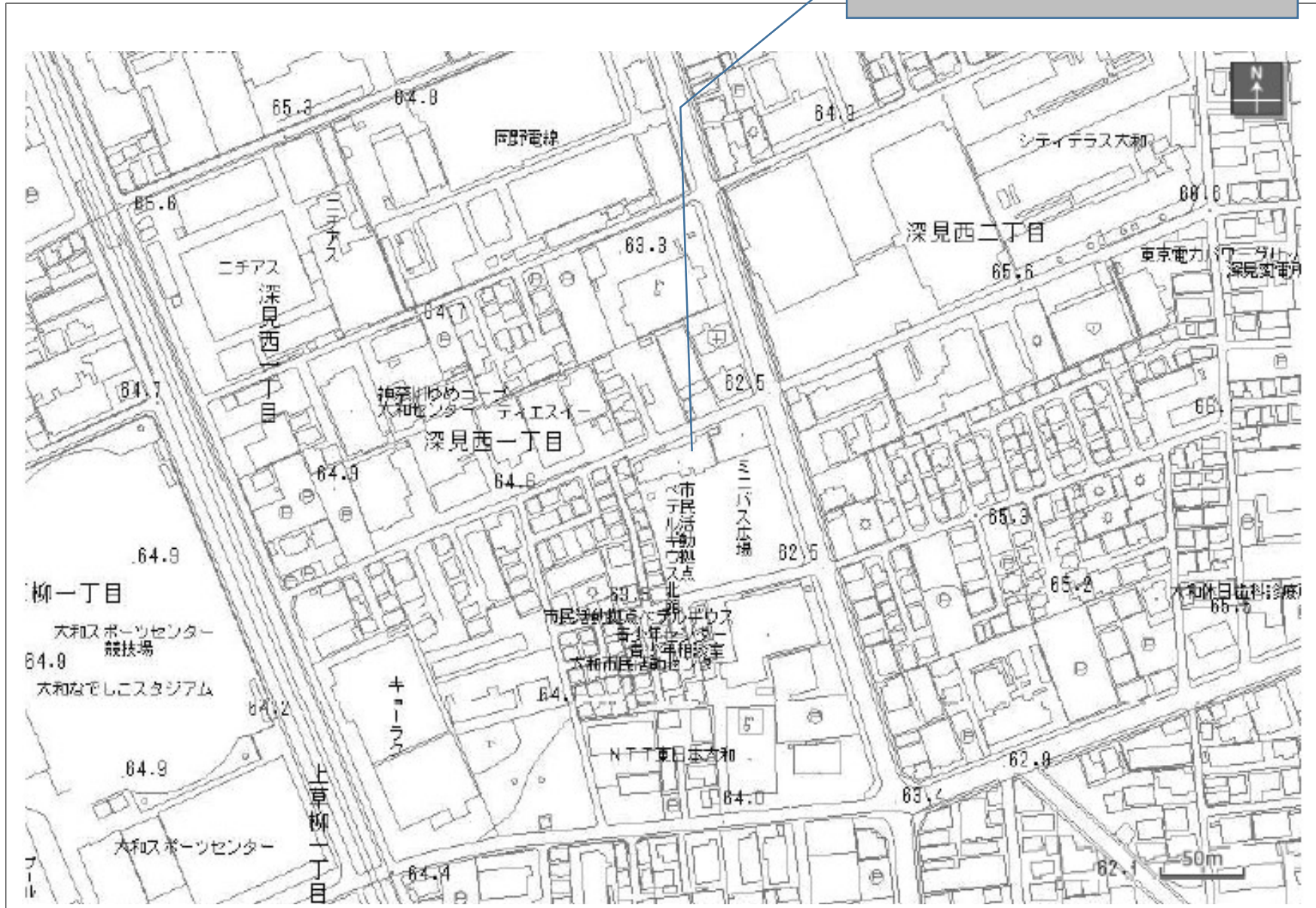

公募入札による自動販売機の設置案内図

下福田野球場

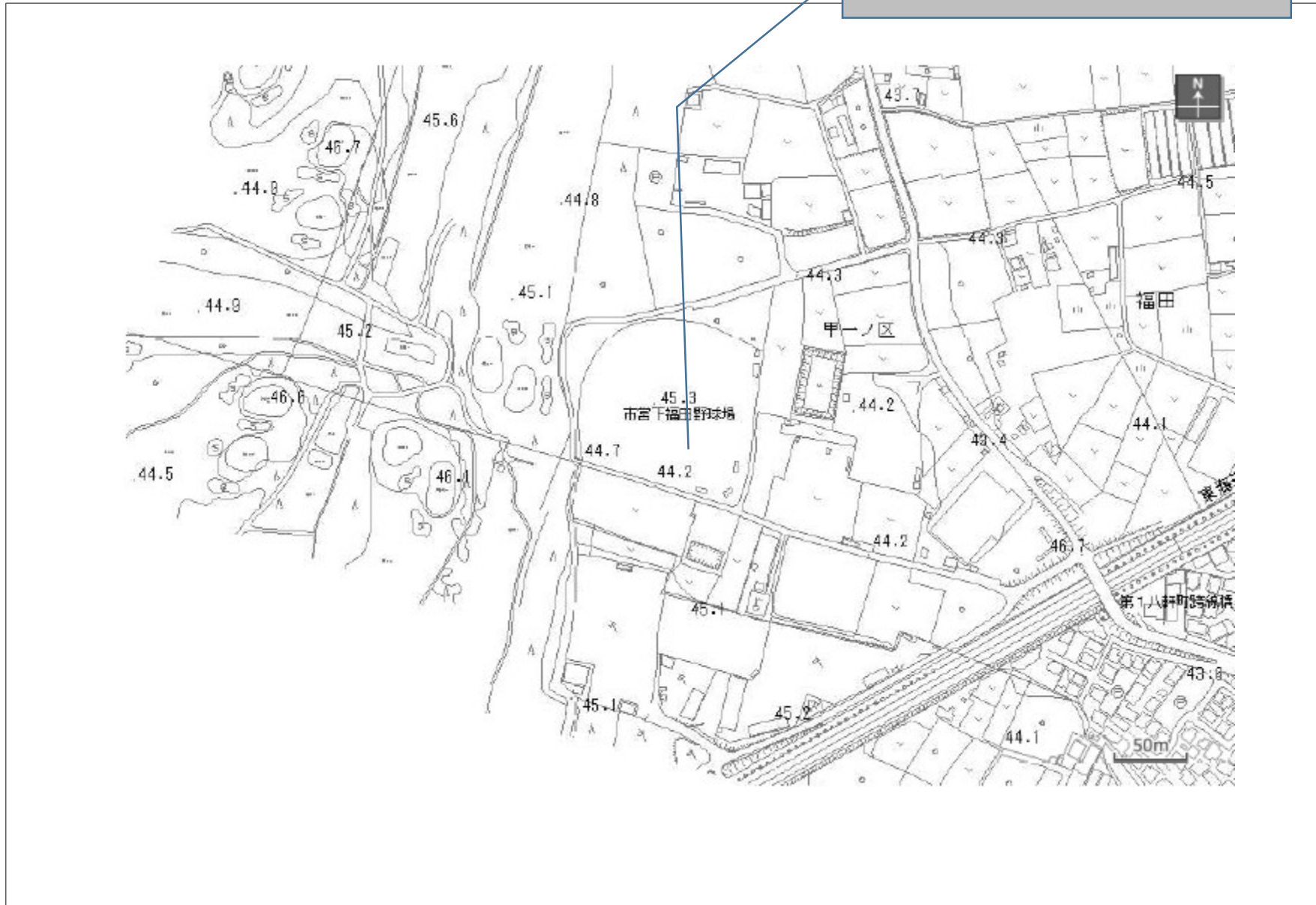

公募入札による自動販売機の設置案内図

下福田スポーツ広場

