

# 大和市教育委員会 2 月定例会

日 時 令和 3 年 2 月 1 6 日

午前 1 0 時 0 0 分

場 所 教育委員会室

1 開 会

2 会 議 時 間 の 決 定

3 会 議 録 署 名 委 員 の 決 定

4 教 育 長 の 報 告

5 議 事

日程第 1 (議案第 2 号) 令和 2 年度大和市教育費補正予算案について

日程第 2 (議案第 3 号) 令和 3 年度大和市教育費当初予算案について

日程第 3 (議案第 4 号) 県費負担教職員の管理職人事について

6 そ の 他

7 閉 会

議案第2号

令和2年度大和市教育費補正予算案について

令和2年度大和市教育費補正予算案に関する地方教育行政の組織及び運営に関する法律（昭和31年法律第162号）第29条の規定に基づく意見の申し出について、審議願いたく提案する。

令和3年2月16日提出

大和市教育委員会

教育長 柿本 隆夫

## 令和2年度教育費2月補正予算(案)

### 歳出

(単位:千円)

款 項 目 (事業名)	当初予算額	補正前予算額	補正額	補正後予算額	備 考
10-1 教育総務費	1,739,888	3,147,529	△ 30,929	3,116,600	
4 教育指導費	887,282	2,193,923	△ 30,929	2,162,994	
15 オリンピック・パラリンピック観戦事業	6,806	6,806	△ 6,806	0	オリンピック・パラリンピックの開催が延期されたことに伴う減額補正です。
16 教育用コンピュータ整備事業	346,507	395,052	△ 24,123	370,929	事業費確定に伴う減額補正です。
10-2 小学校費	1,399,010	1,671,575	△ 54,693	1,616,882	
1 学校管理費	626,301	630,356	28,000	658,356	
10 小学校感染症対策事業(学校配当)	0	0	28,000	28,000	市立小学校において、感染症対策のための保健衛生用品などを購入します。
2 教育振興費	371,055	371,055	△ 20,000	351,055	
02 小学校学用品費等就学援助事業	194,181	194,181	△ 20,000	174,181	就学援助費が当初見込みを下回ることに伴う減額補正です。
3 学校建設費	401,654	670,164	△ 62,693	607,471	
01 小学校大規模改修事業	67,638	67,638	△ 34,585	33,053	事業費確定に伴う減額補正です。
05 小学校GIGAスクールネットワーク整備事業	0	268,510	△ 28,108	240,402	事業費確定に伴う減額補正です。
10-3 中学校費	906,586	1,039,199	△ 21,291	1,017,908	
1 学校管理費	333,851	335,674	12,400	348,074	
10 中学校感染症対策事業(学校配当)	0	0	12,400	12,400	市立中学校において、感染症対策のための保健衛生用品などを購入します。
2 教育振興費	234,087	234,087	△ 20,000	214,087	
02 中学校学用品費等就学援助事業	113,078	113,078	△ 20,000	93,078	就学援助費が当初見込みを下回ることに伴う減額補正です。
3 学校建設費	338,648	469,438	△ 13,691	455,747	
03 中学校GIGAスクールネットワーク整備事業	0	130,790	△ 13,691	117,099	事業費確定に伴う減額補正です。

款 項 目 (事業名)	当初予算額	補正前予算額	補正額	補正後予算額	備 考
10-5 保健体育費	1,804,259	1,817,651	△ 76,044	1,741,607	
1 保健体育総務費	398,420	398,420	△ 41,164	357,256	
9 学校施設スポーツ開放事業	33,384	33,384	△ 25,502	7,882	新型コロナウイルス感染症の影響により、学校プール開放事業を中止したことに伴う減額補正です。
3 学校給食管理費	1,304,562	1,317,954	△ 19,543	1,298,411	
13 学校給食施設大規模改修事業	174,656	174,656	△ 19,543	155,113	
1 学校給食施設大規模改修事業	139,656	139,656	△ 19,543	120,113	事業費確定に伴う減額補正です。

### 繰越明許費補正

追 加 (単位:千円)	
款 項 (事業名)	金 額
10-2 小学校費	
小学校感染症対策事業(学校配当)	28,000
北大和小学校増築事業	21,164
10-3 中学校費	
中学校感染症対策事業(学校配当)	12,400
10-4 社会教育費	
やまと成人式開催事業	5,602

### 継続費補正

(単位:千円)

款 項 (事業名)	補正前			補正後		
	総額	年度	年割額	総額	年度	年割額
10-2 小学校費	774,713	令和2年度	145,700	679,578	令和2年度	145,700
中央林間小学校増築事業		令和3年度	629,013		令和3年度	533,878

# 歳入

(単位:千円)

科目	当初予算額	予算現額	補正額	合計	充 当 先 (大事業単位)
16-2-6 国庫支出金・国庫補助金・教育費国庫補助金	243,953	996,516	11,523	1,008,039	
2 小学校費補助金	66,736	198,073	3,596	201,669	
02 要保護児童就学援助事業補助金	427	427	△ 309	118	10-02-02-02 小学校学用品費等就学援助事業
06 学校保健特別対策事業費補助金	0	2,027	14,000	16,027	10-02-01-10 小学校感染症対策事業(学校配当)
07 小学校GIGAスクールネットワーク整備事業補助金	0	129,310	△ 10,095	119,215	10-02-03-05 小学校GIGAスクールネットワーク整備事業
3 中学校費補助金	122,024	178,625	7,927	186,552	
02 要保護生徒就学援助事業補助金	813	813	△ 653	160	10-03-02-02 中学校学用品費等就学援助事業
06 学校保健特別対策事業費補助金	0	911	6,200	7,111	10-03-01-10 中学校感染症対策事業(学校配当)
07 中学校GIGAスクールネットワーク整備事業補助金	0	55,690	2,380	58,070	10-03-03-03 中学校GIGAスクールネットワーク整備事業
16-2-8 国庫支出金・国庫補助金・新型コロナウイルス感染症対応地方創生臨時交付金	0	1,620,527	156,842	1,777,369	
1 新型コロナウイルス感染症対応地方創生臨時交付金	0	1,620,527	156,842	1,777,369	
03 教育用コンピュータ整備事業補助金	0	48,545	△ 17,593	30,952	10-01-04-16 教育用コンピュータ整備事業
23 学校感染症対策事業補助金	0	0	20,200	20,200	10-02-01-10 小学校感染症対策事業(学校配当) 10-03-01-10 中学校感染症対策事業(学校配当)
17-2-8 県支出金・県補助金・教育費県補助金	61,988	61,988	△ 1,963	60,025	
1 教育総務費補助金	56,319	56,319	△ 1,651	54,668	
04 オリンピック・パラリンピック観戦事業補助金	1,651	1,651	△ 1,651	0	10-01-04-15 オリンピック・パラリンピック観戦事業
2 小学校費補助金	359	359	△ 69	290	
01 被災児童生徒等就学支援事業費補助金(東日本大震災)	359	359	△ 69	290	10-02-02-02 小学校学用品費等就学援助事業
3 中学校費補助金	472	472	△ 243	229	
01 被災児童生徒等就学支援事業費補助金(東日本大震災)	380	380	△ 151	229	10-03-02-02 中学校学用品費等就学援助事業
02 被災児童生徒等就学支援事業費補助金(大規模災害等)	92	92	△ 92	0	10-03-02-02 中学校学用品費等就学援助事業

科 目	当初予算額	予算現額	補正額	合 計	充 当 先 (大 事 業 単 位)
22-5-1 諸収入・雑入・雑入	544,709	554,753	△ 22,725	532,028	
1 雑入	544,709	554,753	△ 22,725	532,028	
22 その他収入	52,797	52,797	△ 1,715	51,082	
うち教育委員会所管分	6,129	6,129	△ 1,101	5,028	10-01-04-15 オリンピック・パラリンピック観戦事業

議案第3号

令和3年度大和市教育費予算案について

令和3年度大和市教育費予算案に関する地方教育行政の組織及び運営に関する法律（昭和31年法律第162号）第29条の規定に基づく意見の申し出について、審議願いたく提案する。

令和3年2月16日提出

大和市教育委員会

教育長 柿本 隆夫

令和3年度  
教育関係予算書  
(案)

大和市教育委員会



(1) 令和3年度一般会計当初予算総括表

(単位：千円、%)

	令和3年度 当初予算額	令和2年度 当初予算額	比較	対前年度 伸率
一般会計	83,120,000	78,090,000	5,030,000	6.44
教育費	8,778,836	7,207,901	1,570,935	21.79

【一般会計に占める教育費の割合】

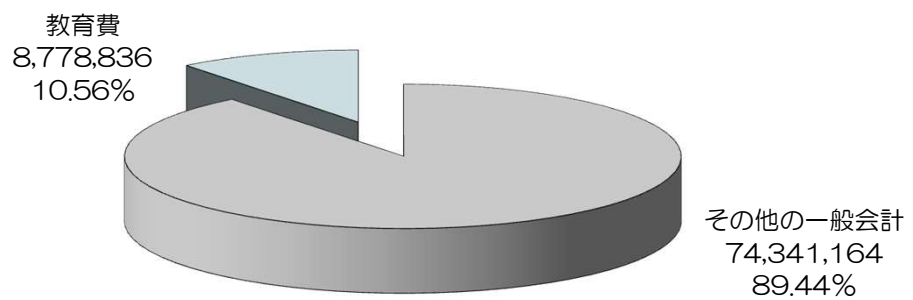

(2) 一般会計と教育費の推移

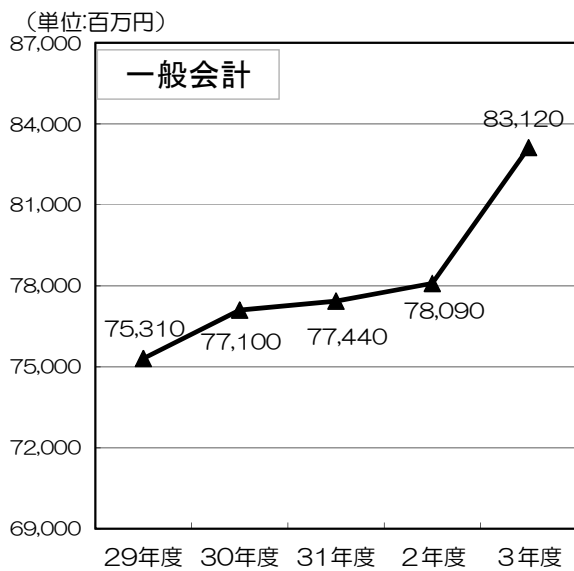

## (3) 令和3年度 教育関係予算 (歳出)

(単位:千円)

款 項 目	R3年度 予算書 掲載ページ	令和3年度当初予算	対前年度比較	
			予算額増減	増減率
10 教育 費	264	8,778,836	1,570,935	21.8
1 教育 総 務 費	264	1,756,008	16,120	0.9
1 教育委員会費	264	7,925	△317	△3.8
2 事務局 費	266	703,791	38,837	5.8
3 教育 研 究 費	272	81,777	△5,527	△6.3
4 教育 指 導 費	274	867,779	△19,503	△2.2
5 青少年相談費	282	94,736	2,630	2.9
主な事業	2 事務局費	○新しい生活様式等対応事務(教育部) 消耗品費(アルコール消毒液等)、通信運搬費(休業時における書類送付費用)	10,801	皆増
		○通学区域設定・変更事務 通学指導員報酬(大野原小3人、渋谷小4人、林間小2人)	12,876	2,090
		○学校薬剤師検査室運営事業 建替工事(設計及び工事一式)、備品購入費	28,162	27,052
	3 教育研究費	○教育ネットワーク運用管理事業 教育ネットワークシステム保守管理委託及び機器リース等 校務支援システムの運用・管理、Wi-Fiルーター(527台)の整備等	60,967	△2,884
	4 教育指導費	○外国人児童生徒教育推進事業 小中学校に日本語指導員及び外国人児童生徒教育相談員を派遣 日本語教育アドバイザー、日本語指導巡回教員、外国人児童生徒支援CD各1人を配置	21,272	△514
		○指導図書等整備事業 教員に教科書、指導書等を配布	5,563	△28,034
		○英語教育推進事業 英語指導助手3人(中学校)、外国語活動指導助手12人(小学校) 小学校5,6年生:年70時間(英語専科教員配置校:年35時間)、 3,4年生:年35時間、1,2年生:年5時間、特別支援級:2時間程度/年間	66,046	2,935
		○特別支援教育推進事業 特別支援教育ヘルパー(96人)、スクールアシスタント(36人)配置 看護師派遣(6人)	128,430	5,143
		○いじめ等対策事業 児童支援中核教諭の授業を代替する非常勤講師を小学校9校に配置(11人) スマートフォン用の匿名報告・相談アプリを全中学生が利用できる環境を整備	16,823	△3,453
		○学力向上対策推進事業 「放課後子ども教室」「放課後寺子屋やまと」と併せて全小学校で週5日開催 中学校寺子屋及び長期休業中における学習支援を全中学校で開催 「夏休み寺子屋」を全小学校で開催	233,180	6,087
		○教育用コンピュータ運用管理事業 GIGAスクール端末の活用のためのICT支援員増員、ヘルプデスク委託 教育用コンピュータ及び校務用コンピュータの保守・管理、ICT支援員の配置等	349,452	2,945
		5 青少年 相談費	○青少年相談・街頭補導事業 教育相談員、青少年街頭指導員、青少年心理カウンセラー、 スクールソーシャルワーカーなどを配置	64,684
	○不登校児童生徒援助事業 教育支援教室(まほろば教室)指導員等配置 不登校生徒支援員を中学校全9校へ配置 不登校児童支援員を小学校へ5人配置		29,983	1,186

令和2年度当初予算	対前年度比較	
	予算額増減	増減率
7,207,901	△1,653,223	△18.7
1,739,888	207,729	13.6
8,242	58	0.7
664,954	22,822	3.6
87,304	21,504	32.7
887,282	144,442	19.4
92,106	18,903	25.8
○通学区域設定・変更事務 通学指導員報酬（大野原小3人、渋谷小4人）		
	10,786	2,034
○学校薬剤師検査室運営事業 備品購入費		
	1,110	74
○教育ネットワーク運用管理事業 教育ネットワークシステム保守管理委託及び機器リース等 校務支援システムの構築委託及び運用・管理等		
	63,851	21,493
○外国人児童生徒教育推進事業 小中学校に日本語指導員及び外国人児童生徒教育相談員を派遣 日本語教育アドバイザー、日本語指導巡回教員、外国人児童生徒支援CD各1人を配置		
	21,786	1,609
○指導図書等整備事業 教員に教科書、指導書等を配布		
	33,597	△15,605
○英語教育推進事業 英語指導助手3人（中学校）、外国語活動指導助手12人（小学校） 小学校5、6年生：年70時間（英語専科教員配置校：年35時間）、 3、4年生：年35時間、1、2年生：年5時間、特別支援級：2時間程度/年間		
	63,111	22,766
○特別支援教育推進事業 特別支援教育ヘルパー（96人）、スクールアシスタント（36人）配置 看護師派遣（5人）		
	123,287	19,522
○いじめ等対策事業 学級集団アセスメントを実施 児童支援中核教諭の授業を代替する非常勤講師を小学校9校に配置（11人） スマートフォン用の匿名報告・相談アプリを中学生が利用できる環境を整備		
	20,276	△334
○学力向上対策推進事業 「放課後子ども教室」「放課後寺子屋やまと」と併せて全小学校で週5日開催 中学校寺子屋及び長期休業中における学習支援を全中学校で開催 「夏休み寺子屋」を全小学校で開催		
	227,093	80,932
○教育用コンピュータ整備事業 中学校2年生の全教室にプロジェクタを整備 全小中学校へ整備したタブレット型PC等や、 教職員1人に1台整備した校務用PCの保守・管理、ICT支援員の配置等		
	346,507	20,896
○青少年相談・街頭補導事業 教育相談員、青少年街頭指導員、青少年心理カウンセラー、 スクールソーシャルワーカーなどを配置		
	63,229	13,228
○不登校児童生徒援助事業 教育支援教室（まほろば教室）指導員等配置 不登校生徒支援員を中学校全9校へ配置 不登校児童支援員を小学校へ5人配置		
	28,797	5,675

款 項 目	R3年度 予算書 掲載ページ	令和3年度当初予算	対前年度比較	
			予算額増減	増減率
2 小 学 校 費	282	1,762,883	363,873	26.0
1 学 校 管 理 費	282	568,520	△57,781	△9.2
2 教 育 振 興 費	286	354,879	△16,176	△4.4
3 学 校 建 設 費	288	839,484	437,830	109.0
主な事業	1 学校管理費	○小学校施設維持管理事業 消耗品費、光熱水費、施設修繕費、委託料等	398,318	△ 55,758
		○小学校管理事務(学校配当) 消耗品費、物品修繕費等(簡易な施設修繕含む)	13,966	△ 1,214
		○児童健康管理事業 学校医等報酬、腎臓病・心臓病検診等委託料 児童の目の健康に関する取り組みを実施	39,163	1,390
	2 教育振興費	○児童教育活動事業(学校配当) 消耗品費、コピー使用料等	59,349	△4,937
		○小学校学用品等就学援助事業 受給見込者数 2,230人 給食費、学用品費、修学旅行費等	197,678	3,497
		○小学校移動水泳授業実施事業 移動水泳事業業務委託(北大和小学校)	4,503	△1,474
		○小学校教材等整備事業 教材備品等	14,880	△3,058
		○小学校図書館教育推進事業 蔵書整備(充足率100%維持及び計画的更新による本の新鮮度向上) 学校司書配置(各校1名) 学校図書館スーパーバイザー1名配置(小中兼務) 蔵書の電算管理システムの管理・運用 図書館、小学校の5、6年生及び特別支援級の教室に新聞を配架 読書フェスティバル、調べる学習コンクール実施	48,809	△8,794
		3 学校建設費	○小学校大規模改修事業 防火シャッター改修工事(草柳小・西鶴間小・深見小・上和田小)	15,000
	○小学校防音設備整備事業 復旧温度保持除湿工事設計業務委託(文ヶ岡小)		4,052	△1,715
	○文ヶ岡小学校防音設備整備事業(令和2~3年度継続費) 復旧防音工事		173,194	136,622
	○北大和小学校増築事業 仮設プレハブ校舎賃借料、体育館建替工事に伴う付帯工事		8,378	△75,119
	○北大和小学校体育館建替事業(令和3~4年度継続費) 鉄筋造一部2階建て 延床面積約1,000㎡(アリーナ面積約600㎡) 体育館建替工事		88,910	皆増
	○中央林間小学校増築事業 鉄筋コンクリート造4階建て 防音仕様 延床面積約1,318㎡ (普通教室6室、第2職員室) 増築併行防音工事		16,072	6,016
	○中央林間小学校増築事業(令和2~3年度継続費) 増築併行防音工事		533,878	388,178

令和2年度当初予算	対前年度比較	
	予算額増減	増減率
<b>1,399,010</b>	<b>△2,130,910</b>	<b>△60.4</b>
<b>626,301</b>	<b>41,445</b>	<b>7.1</b>
<b>371,055</b>	<b>△1,341</b>	<b>△0.4</b>
<b>401,654</b>	<b>△2,171,014</b>	<b>△84.4</b>
○小学校施設維持管理事業 消耗品費、光熱水費、施設修繕費、委託料等	454,076	31,274
○小学校管理事務(学校配当) 消耗品費、物品修繕費等(簡易な施設修繕含む)	15,180	0
○児童健康管理事業 学校医等報酬、腎臓病・心臓病検診等委託料	37,773	744
○児童教育活動事業(学校配当) 消耗品費、コピー使用料等	64,286	0
○小学校学用品等就学援助事業 受給見込者数 2,305人 給食費、学用品費、修学旅行費等	194,181	△12,793
○小学校移動水泳授業実施事業 移動水泳事業業務委託(北大和小学校)	5,977	△16
○小学校教材等整備事業 教材備品等	17,938	1,796
○小学校図書館教育推進事業 蔵書整備(充足率100%維持及び計画的更新による本の新鮮度向上) 学校司書配置(各校1名) 学校図書館スーパーバイザー1名配置(小中兼務) 蔵書の電算管理システムの管理・運用 図書館、小学校の5、6年生及び特別支援級の教室に新聞を配架 読書フェスティバル、調べる学習コンクール実施	57,603	6,333
○小学校大規模改修事業 プールろ過装置交換工事(桜丘小) 給水設備改修工事(柳橋小) 防火シャッター改修工事(北大和小・林間小・大和小・南林間小・中央林間小)	67,638	△232,943
○小学校防音設備整備事業 復旧温度保持除湿工事設計業務委託(文ヶ岡小)	5,767	△268,959
○大野原小学校防音設備整備事業(令和元～2年度継続費) 校庭整備工事	52,424	17,475
○文ヶ岡小学校防音設備整備事業(令和2～3年度継続費) 復旧防音工事	36,572	皆増
○北大和小学校増築事業 仮設プレハブ校舎賃借料、増築併行防音工事に伴う付帯工事	83,497	△1,009,730
○中央林間小学校増築事業 鉄筋コンクリート造4階建て 防音仕様 延床面積約1,318㎡ (普通教室6室、第2職員室) 増築併行防音工事設計業務委託	10,056	△41,363
○中央林間小学校増築事業(令和2～3年度継続費) 増築併行防音工事	145,700	皆増

款 項 目	R3年度 予算書 掲載ページ	令和3年度当初予算	対前年度比較	
			予算額増減	増減率
3 中 学 校 費	292	2,235,516	1,328,930	146.6
1 学 校 管 理 費	292	284,574	△49,277	△14.8
2 教 育 振 興 費	294	231,750	△2,337	△1.0
3 学 校 建 設 費	298	1,719,192	1,380,544	407.7
主な事業	1 学校管理費	○中学校施設維持管理事業 消耗品費、光熱水費、施設補修費、委託料等	203,926	△45,239
		○中学校管理事務(学校配当) 消耗品費、物品修繕費等(簡易な施設修繕含む)	8,841	△768
		○生徒健康管理事業 学校医等報酬、腎臓病・心臓病検診等委託料 生徒の目の健康に関する取り組みを実施	22,807	1,388
	2 教育振興費	○生徒教育活動事業(学校配当) 消耗品費、コピー使用料等	35,939	△2,994
		○中学校学用品等就学援助事業 受給見込者数 1,138人 給食費、学用品費、修学旅行費等	117,860	4,782
		○中学校部活動等支援事業 地域指導者等による指導の機会を確保	16,835	50
		○中学校教材等整備事業 教材備品等	8,619	△1,781
		○中学校図書館教育推進事業 蔵書整備(充足率100%維持及び計画的更新による本の新鮮度向上) 学校司書配置(各校1名) 学校図書館スーパーバイザー1名配置(小中兼務) 蔵書の電算管理システムの管理・運用 図書館、中学校の全普通教室及び特別支援級の教室に新聞を配架 読書フェスティバル、調べる学習コンクール実施	33,028	△2,946
	3 学校建設費	○中学校大規模改修事業 空調中央監視装置改修工事(渋谷中)	23,287	△677
		○中学校防音設備整備事業 仮設プレハブ校舎賃借料、本体工事に伴う付帯工事(鶴間中、引地台中)	279,400	143,142
		○鶴間中学校防音設備整備事業(令和2~3年度継続費) 復旧防音及び大規模改修工事	1,092,162	913,736
		○鶴間中学校防音設備整備事業(令和3~4年度継続費) 校庭整備工事	38,236	皆増
		○引地台中学校防音設備整備事業(令和3~4年度継続費) 復旧防音及び大規模改修工事	286,107	皆増

令和2年度当初予算	対前年度比較	
	予算額増減	増減率
<b>906,586</b>	<b>223,186</b>	<b>32.7</b>
<b>333,851</b>	<b>23,528</b>	<b>7.6</b>
<b>234,087</b>	<b>△12,142</b>	<b>△4.9</b>
<b>338,648</b>	<b>211,800</b>	<b>167.0</b>
○中学校施設維持管理事業 消耗品費、光熱水費、施設補修費、委託料等	249,165	17,651
○中学校管理事務(学校配当) 消耗品費、物品修繕費等(簡易な施設修繕含む)	9,609	0
○生徒健康管理事業 学校医等報酬、腎臓病・心臓病検診等委託料	21,419	534
○生徒教育活動事業(学校配当) 消耗品費、コピー使用料等	38,933	436
○中学校学用品等就学援助事業 受給見込者数 1,164人 給食費、学用品費、修学旅行費等	113,078	△15,209
○中学校部活動等支援事業 地域指導者等による指導の機会を確保	16,785	0
○中学校教材等整備事業 教材備品等	10,400	△1,053
○中学校図書館教育推進事業 蔵書整備(充足率100%維持及び計画的更新による本の新鮮度向上) 学校司書配置(各校1名) 学校図書館スーパーバイザー1名配置(小中兼務) 蔵書の電算管理システムの管理・運用 図書館、中学校の全普通教室及び特別支援級の教室に新聞を配架 読書フェスティバル、調べる学習コンクール実施	35,974	1,916
○中学校大規模改修事業 プールろ過装置交換工事(渋谷中) 防火シャッター改修工事(上和田中・南林間中・下福田中)	23,964	△61,825
○中学校防音設備整備事業 復旧防音及び大規模改修工事設計業務委託(引地台中) 仮設プレハブ校舎賃借料、本体工事に伴う付帯工事(鶴間中)	136,258	95,199
○鶴間中学校防音設備整備事業(令和2~3年度継続費) 復旧防音及び大規模改修工事	178,426	皆増

款 項 目	R3年度 予算書 掲載ページ	令和3年度当初予算	対前年度比較	
			予算額増減	増減率
4 社会教育費	300	1,488,020	129,862	9.6
1 社会教育総務費	300	254,955	9,790	4.0
2 青少年育成費	302	34,494	△4,470	△11.5
3 公民館費	306	549,826	111,450	25.4
4 図書館費	308	591,280	4,097	0.7
5 文化財保護費	308	57,465	8,995	18.6
主な事業	1 社会教育 総務費	○社会教育委員会議運営事務 社会教育委員会議の運営	917	△65
		○社会教育啓発事業 家庭教育事業、人権啓発	513	△21
		○PTA連絡協議会支援事業 大和市PTA連絡協議会の活動支援	200	0
		○特別教室開放事業 通信運搬費、消耗品費、管理業務委託費等	16,943	4,873
		2 青少年 育成費	○青少年キャンプ施設管理運営事業 キャンプ場管理運営事業委託料等	9,495
	○やまと成人式開催事業 やまと成人式事業委託料	6,667	△216	
	○親子ふれあい推進事業 ふれあい広場推進事業委託料等	2,359	△1,121	
	○青少年指導者育成支援事業 謝礼、消耗品費等	7,151	△535	
	4 図書館費	○子ども読書活動推進会議運営事務 子ども読書活動推進会議の運営	51	△12



令和2年度当初予算	対前年度比較	
	予算額増減	増減率
1,358,158	△114,313	△7.8
245,165	9,667	4.1
38,964	△168,550	△81.2
438,376	22,933	5.5
587,183	21,450	3.8
48,470	187	0.4
○社会教育委員会議運営事務 社会教育委員会議の運営	982	11
○社会教育啓発事業 家庭教育事業、人権啓発	534	40
○PTA連絡協議会支援事業 大和市PTA連絡協議会の活動支援	200	0
○特別教室開放事業 通信運搬費、消耗品費、管理業務委託費等	12,070	234
○青少年キャンプ施設管理運営事業 キャンプ場管理運営事業委託料等	9,388	339
○やまと成人式開催事業 やまと成人式事業委託料	6,883	△32
○親子ふれあい推進事業 ふれあい広場推進事業委託料等	3,480	277
○青少年指導者育成支援事業 謝礼、消耗品費等	7,686	133
○こども体験事業 旅費、こども体験事業委託料等	1,895	29
○子ども読書活動推進会議運営事務 子ども読書活動推進会議の運営	63	0

款 項 目	R3年度 予算書 掲載ページ	令和3年度当初予算	対前年度比較	
			予算額増減	増減率
5 保健体育費	314	1,536,409	△267,850	△14.8
1 保健体育総務費	314	363,479	△34,941	△8.8
2 体育施設費	320	17,523	△83,754	△82.7
3 学校給食管理費	320	1,155,407	△149,155	△8.4
主な事業	1 保健体育 総務費	○学校施設スポーツ開放事業 学校施設開放事業管理運営委託	7,840	△ 25,544
	3 学校給食 管理費	○北部学校給食共同調理場運営事業 給食業務委託、光熱水費、燃料費等（5校：4,068食） 大野原小、文ヶ岡小、中央林間小、大和中、つきみ野中	171,416	△ 4,136
		○中部学校給食共同調理場運営事業 給食業務委託、光熱水費、燃料費等（6校：4,472食） 柳橋小、南林間小、緑野小、光丘中、鶴間中、南林間中	181,461	△ 11,526
		○南部学校給食共同調理場運営事業 給食業務委託、光熱水費、燃料費等（9校：4,287食） 上和田小、福田小、下福田小、引地台小、大和東小、 渋谷中、引地台中、上和田中、下福田中	201,046	△ 3,247
		○単独調理校運営事業 単独調理校8校（6,343食） 直営（2校）：草柳小、深見小 委託（6校）：北大和小、林間小、西鶴間小、桜丘小、大和小、渋谷小	246,606	9,866
		○受入校運営事業 給食機器等修繕等（20校：12,711食）	853	△ 200
		○給食共同調理場施設維持管理事務 施設修繕費、施設保守点検業務委託料等	37,112	△ 8,123
		○単独調理校施設維持管理事務 施設修繕費、施設保守点検業務委託料等	34,013	6,341
		○受入校施設維持管理事務 施設修繕費、施設保守点検業務委託料等	13,133	986
		○学校給食施設大規模改修事業 中規模改修工事（二期工事）（南部調理場） 中規模改修工事（ボイラー設備）設計業務委託（中部調理場）	35,874	△ 103,782
		○南部学校給食共同調理場改修事業（令和2～3年度継続費） 中規模改修工事（ボイラー更新）	56,764	21,764
		○学校給食食育推進事業 学校給食展、親子料理教室、学校給食講習会実施	484	△ 30
		○学校給食設備整備事業 給食用備品購入費及び設置工事費	36,462	△ 47,260
		○学校給食費助成事業 市立小・中学校に同時に通う第3子以降の児童・生徒の給食費を助成	11,478	△ 1,039

令和2年度当初予算	対前年度比較	
	予算額増減	増減率
1,804,259	161,085	9.8
398,420	7,060	1.8
101,277	△57,193	△36.1
1,304,562	211,218	△8.4
○学校施設スポーツ開放事業 学校施設開放事業管理運営委託 学校プール開放管理業務委託	33,384	△ 9,030
○北部学校給食共同調理場運営事業 給食業務委託、光熱水費、燃料費等（5校：3,848食） 大野原小、文ヶ岡小、中央林間小、大和中、つきみ野中	175,552	12,161
○中部学校給食共同調理場運営事業 給食業務委託、光熱水費、燃料費等（6校：4,426食） 柳橋小、南林間小、緑野小、光丘中、鶴間中、南林間中	192,987	8,512
○南部学校給食共同調理場運営事業 給食業務委託、光熱水費、燃料費等（9校：4,284食） 上和田小、福田小、下福田小、引地台小、大和東小、 渋谷中、引地台中、上和田中、下福田中	204,293	16,033
○単独調理校運営事業 単独調理校8校（6,347食） 直営（2校）：草柳小、深見小 委託（6校）：北大和小、林間小、西鶴間小、桜丘小、大和小、渋谷小	236,740	△1,768
○受入校運営事業 給食機器等修繕等（20校：12,444食）	1,053	1
○給食共同調理場施設維持管理事務 施設修繕費、施設保守点検業務委託料等	45,235	△ 4679
○単独調理校施設維持管理事務 施設修繕費、施設保守点検業務委託料等	27,672	1223
○受入校施設維持管理事務 施設修繕費、施設保守点検業務委託料等	12,147	△ 1157
○学校給食施設大規模改修事業 中規模改修工事（南部調理場） 空調機設置工事（単独調理校） 屋上防水工事（中部調理場） エロフィンヒーター交換工事（中部調理場） 洗浄室冷暖房機器更新工事（中部調理場）	139,656	126,638
○南部学校給食共同調理場改修事業（令和2～3年度継続費） 中規模改修工事（ボイラー更新）	35,000	皆増
○学校給食食育推進事業 学校給食展、親子料理教室、学校給食講習会実施	514	△ 54
○学校給食設備整備事業 給食用備品購入費及び設置工事費	83,722	20,600
○学校給食費助成事業 市立小・中学校に同時に通う第3子以降の児童・生徒の給食費を助成	12,517	703

## (4) 令和3年度 教育関係予算 (歳入)

単位：千円

歳入科目	今年度予算	前年度予算	比較	増減率
15-1-7 教育使用料	22,997	23,144	△147	△0.6
1 教育総務使用料	6	6	0	0.0
2 小学校使用料	12,737	12,590	147	1.2
3 中学校使用料	9,674	9,891	△217	△2.2
4 社会教育使用料	35	34	1	2.9
5 保健体育使用料	545	623	△78	△12.5
16-1-3 教育費国庫負担金	135,675	38,460	97,215	252.8
1 小学校費負担金	135,675	38,460	97,215	252.8
16-2-6 教育費国庫補助金	802,261	243,953	558,308	228.9
1 教育総務費補助金	8,470	6,798	1,672	24.6
2 小学校費補助金	200,328	66,736	133,592	200.2
3 中学校費補助金	474,603	122,024	352,579	288.9
4 社会教育費補助金	35,080	1,500	33,580	2,238.7
5 学校施設環境改善交付金	83,780	30,985	52,795	170.4
社会資本整備総合交付金	0	15,910	△15,910	皆減
17-2-8 教育費県補助金	68,244	61,988	6,256	10.1
1 教育総務費補助金	64,174	56,319	7,855	13.9
2 小学校費補助金	399	359	40	11.1
3 中学校費補助金	304	472	△168	△35.6
4 市町村事業推進交付金	3,367	4,838	△1,471	△30.4
18-1-2 利子及び配当金	1,045	2,697	△1,652	△61.3
1 利子及び配当金	1,045	2,697	△1,652	△61.3
18-2-1 物品売払収入	1,463	1,069	394	36.9
1 物品売払収入	1,463	1,069	394	36.9
19-1-4 教育費寄附金	100	100	0	0.0
1 教育総務費寄附金	100	100	0	0.0
20-1-3 生涯学習振興基金繰入金	1,000	500	500	100.0
1 生涯学習振興基金繰入金	1,000	500	500	100.0
20-1-5 新規施策推進基金繰入金	9,739	2,784	6,955	249.8
1 新規施策推進基金繰入金	9,739	2,784	6,955	249.8
20-1 青少年健全育成基金繰入金	0	1,033	△1,033	皆減
1 青少年健全育成基金繰入金	0	1,033	△1,033	皆減
22-5-1 雑入	917,289	544,709	372,580	68.4
1 雑入	917,289	544,709	372,580	68.4
23-1-6 教育債	1,885,600	698,700	1,186,900	169.9
1 教育総務債	23,400	0	23,400	皆増
2 小学校債	479,400	279,900	199,500	71.3
3 中学校債	1,085,300	137,500	947,800	689.3
4 社会教育債	194,500	24,200	170,300	703.7
5 保健体育債	103,000	257,100	△154,100	△59.9

令和3年度 教育関係予算（歳入）科目別資料

（単位：千円）

款 項 目	3年度 当初予算	主な内容	2年度 当初予算	比較
15-1-7 教育使用料	22,997		23,144	△ 147
1 教育総務使用料	6	01土地使用料	6	0
2 小学校使用料	12,737	01学校施設使用料（教育総務課）	27	12,590
		02学校施設使用料（学校開放）	2,473	
		03土地使用料（教育総務課）	10,237	
3 中学校使用料	9,674	01学校施設使用料（教育総務課）	34	9,891
		02学校施設使用料（学校開放）	1,477	
		03土地使用料（教育総務課）	8,163	
4 社会教育使用料	35	01土地使用料	32	34
		うち教育委員会所管分	32	
		文化スポーツ部)	32	
		02建物使用料	3	
		うち教育委員会所管分	0	
5 保健体育使用料	545	01土地使用料	209	623
		うち教育委員会所管分	189	
		教育部)	189	
		02建物使用料	336	
		うち教育委員会所管分	0	
16-1-3 教育費国庫負担金	135,675		38,460	97,215
1 小学校費負担金	135,675	01北大和小学校増築事業負担金	16,776	38,460
		(負担率:1/2)		
		02中央林間小学校増築事業負担金	118,899	0
		(負担率:1/2)		
16-2-6 教育費国庫補助金	802,261		243,953	558,308
1 教育総務費補助金	8,470	01教育支援体制整備事業費補助金	8,470	6,798
		(補助率:1/3)		1,672
2 小学校費補助金	200,328	01小学校防音事業関連維持費補助金	14,264	66,736
		(補助率:5.5/10、2/3)		133,592
		02要保護児童就学援助事業補助金	299	
		(補助率:1/2)		
		03特別支援教育就学奨励事業補助金	4,090	
		(補助率:1/2)		
		04理科教育設備整備費等補助金	2,315	
		(補助率:1/2)		
		05小学校防音事業補助金	179,360	
		(補助率:10/10)		
3 中学校費補助金	474,603	01中学校防音事業関連維持費補助金	6,450	122,024
		(補助率:5.5/10、2/3)		352,579
		02要保護生徒就学援助事業補助金	1,156	
		(補助率:1/2)		
		03特別支援教育就学奨励事業補助金	2,265	
		(補助率:1/2)		
		04理科教育設備整備費等補助金	1,360	
		(補助率:1/2)		
		05中学校防音事業補助金	463,372	
		(補助率:9/10)		

令和3年度 教育関係予算（歳入）科目別資料

(単位：千円)

款 項 目	3年度 当初予算	主な内容		2年度 当初予算	比較
4 社会教育費 補助金	35,080	うち教育委員会所管分	0	1,500	33,580
5 学校施設環境改善 交付金	83,780	01小学校学校施設環境改善交付金	1,594	30,985	52,795
		(補助率：1/2)			
		02中学校学校施設環境改善交付金	82,186		
(補助率：1/3)					
社会資本整備総合 交付金	0			15,910	△ 15,910
<b>17-2-8 教育費県 補助金</b>	<b>68,244</b>			<b>61,988</b>	<b>6,256</b>
1 教育総務費補助金	64,174	01学校支援活動推進事業補助金	14,712	56,319	7,855
		(補助率：2/3)			
		02放課後子ども教室推進事業補助金	49,462		
(補助率：2/3)					
2 小学校費補助金	399	01被災児童生徒等就学支援事業費補助金（東日本大震災）	399	359	40
(補助率：10/10)					
3 中学校費補助金	304	01被災児童生徒等就学支援事業費補助金（東日本大震災）	304	472	△ 168
(補助率：10/10)					
4 市町村事業推進 交付金	3,367	01青少年行政推進事業補助金	2,867	4,838	△ 1,471
		(補助率：1/2)			
		02埋蔵文化財保護事業補助金	500		
		(補助率：1/3)			
うち教育委員会所管分	0				
<b>18-1-2 利子及び 配当金</b>	<b>1,045</b>			<b>2,697</b>	<b>△ 1,652</b>
1 利子及び配当金	1,045	01積立基金利子	720	2,697	△ 1,652
		うち教育委員会所管分	21		
		教育部)	21		
		02 運用基金利子	324		
		うち教育委員会所管分	0		
03 株主配当金	1				
うち教育委員会所管分	0				
<b>18-2-1 物品売払 収入</b>	<b>1,463</b>			<b>1,069</b>	<b>394</b>
1 物品売払収入	1,463	01不用物品売払収入	1,463	1,069	394
		うち教育委員会所管分	460		
教育部)	460				
<b>19-1-4 教育費 寄附金</b>	<b>100</b>			<b>100</b>	<b>0</b>
1 教育総務費寄附金	100	01奨学基金のための寄附金	100	100	0
<b>20-1-3 生涯学習 振興基金繰入金</b>	<b>1,000</b>			<b>500</b>	<b>500</b>
1 生涯学習振興 基金繰入金	1,000	01生涯学習振興基金繰入金	1,000	500	500
<b>20-1-5 新規施策 推進基金繰入金</b>	<b>9,739</b>			<b>2,784</b>	<b>6,955</b>
1 新規施策推進 基金繰入金	9,739	01新規施策推進基金繰入金	9,739	2,784	6,955
		うち教育委員会所管分	1,259		
教育部)	1,259				

令和3年度 教育関係予算（歳入）科目別資料

(単位：千円)

款 項 目	3年度 当初予算	主な内容			2年度 当初予算	比較
20-1 青少年健全 育成基金繰入金	0				1,033	△ 1,033
青少年健全育成 基金繰入金	0				1,033	△ 1,033
22-5-1 雑入	917,289				544,709	372,580
1 雑入	917,289	うち教育委員会所管分		6,200	544,709	372,580
		10有価物売払収入		2,118		
		うち教育委員会所管分		71		
		教育部)		71		
		24その他収入		33,049		
		うち教育委員会所管分		6,129		
		教育部)		6,102		
		文化スポーツ部)		27		
23-1-6 教育債	1,885,600				698,700	1,186,900
1 教育総務債	23,400	01学校薬剤師検査室整備事業債		23,400	0	23,400
2 小学校債	479,400	01小学校大規模改修事業債		14,000	279,900	199,500
		02小学校防音設備整備事業債		39,500		
		03北大和小学校増築事業債		66,800		
		04中央林間小学校増築事業債		359,100		
3 中学校債	1,085,300	01中学校大規模改修事業債		21,800	137,500	947,800
		02中学校防音設備整備事業債		1,063,500		
4 社会教育債	194,500	うち教育委員会所管分		0	24,200	170,300
5 保健体育債	103,000	01スポーツセンター施設大規模改修事業債		16,400	257,100	△ 154,100
		うち教育委員会所管分		0		
		02学校給食施設大規模改修事業債		86,600		

## (5) 継続費

(単位：千円)

項	事業名	総額	年度	年割額
小学校費	北大和小学校体育館建替事業	632,470	令和3年度	88,910
			令和4年度	543,560
中学校費	鶴間中学校防音設備整備事業	95,590	令和3年度	38,236
			令和4年度	57,354
	引地台中学校防音設備整備事業	1,661,636	令和3年度	286,107
			令和4年度	1,375,529

## (6) 債務負担行為

(単位：千円)

事項	期間	限度額
検診器具消毒委託料	令和4年度	2,758
看護師派遣委託料	令和4年度	35,894
特別支援教育センター清掃等業務委託料	自 令和4年度 至 令和6年度	11,019
校内 LAN 機器賃借料 (再リース)	令和4年度	1,325
小学校電子黒板用コンピュータ賃借料 (再リース)	令和4年度	1,269
心臓病検診業務委託料	令和4年度	10,002
図書館システム使用料	自 令和4年度 至 令和6年度	5,217
中学校移動水泳授業のためのバス送迎委託料	令和4年度	1,445
引地台中学校仮設校舎賃借料	令和4年度	457,520



(単位：千円)

事 項		期 間		限 度 額
	北部学校給食共同調理場給食調理業務委託料	自 至	令和4年度 令和6年度	338,800千円及び食数変動に伴う経費の増加額
	南部学校給食共同調理場給食調理業務委託料	自 至	令和4年度 令和6年度	389,191千円及び食数変動に伴う経費の増加額
	渋谷小学校給食調理業務委託料	自 至	令和4年度 令和6年度	69,156千円及び食数変動に伴う経費の増加額
	大和小学校給食調理業務委託料	自 至	令和4年度 令和6年度	88,704千円及び食数変動に伴う経費の増加額
	北大和小学校給食調理業務委託料	自 至	令和4年度 令和6年度	105,691千円及び食数変動に伴う経費の増加額
	林間小学校給食調理業務委託料	自 至	令和4年度 令和6年度	92,727千円及び食数変動に伴う経費の増加額
	桜丘小学校給食調理業務委託料	自 至	令和4年度 令和6年度	62,139千円及び食数変動に伴う経費の増加額
	西鶴間小学校給食調理業務委託料	自 至	令和4年度 令和6年度	72,712千円及び食数変動に伴う経費の増加額

議案第4号

県費負担教職員の管理職人事について

県費負担教職員の管理職人事について、審議願いたく提案する。

令和3年2月16日提出

大和市教育委員会

教育長 柿本 隆夫

大和市特別支援教育センター「アンダンテ」の活動状況について

【通級指導教室「はぐくみの教室」】(令和2年12月)

※入級児童生徒数

令和元年度	令和2年度
71人 (小60人・中11人)	138人 (小95人・中43人)

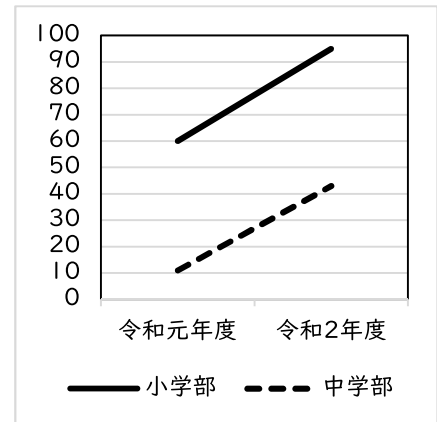

(成果)

- ・ 入級を検討する児童生徒は増加している。
- ・ 児童生徒一人ひとりの指導計画をたて、より効果的な指導の工夫をしている。
- ・ コロナ禍で指導内容や回数を制限しているが、児童生徒は意欲的に通級している。
- ・ はぐくみ支援(学校訪問)により、学校と連携し、児童生徒の共通理解などが、できつつある。

(課題)

- ・ 感染対策について
- ・ 学校・関係機関との連携について

【教育支援教室「ひだまりの教室」】(令和2年12月)

	相談件数	通室した人数
小学校	5人	3人
中学校	4人	2人

(成果)

- ・ 個別対応が必要な児童生徒に対して、一人ひとりの特性や興味に合わせ、教材や部屋のレイアウトなどを工夫することで、安心して通える場所となるように努めている。
- ・ 学校、関係機関と連携し、つなぐ役割を担っている。

(課題)

- ・ 学校や関係機関との連携や情報共有について
- ・ 外出が難しい児童生徒への支援について

【相談】(令和2年12月)

就学相談	移籍相談	その他 (ひだまりなど)	合計
149 18(松風園)	69	9	245

(成果)

- ・ 相談件数は、年々増加傾向にある。
  - 関係機関(すくすく子育て課、療育機関、幼稚園・保育所など)との連携が進んできた
  - 相談スペースをはじめとする環境が整備されてきた。
- ・ 保護者・児童生徒が落ち着いて相談できる環境で、丁寧な相談につながっている。

(課題)

- ・ 特別支援学校就学について
- ・ 関係機関・学校との共通理解について
- ・ 就学相談について

【新型コロナウイルス感染症 感染防止対策について】

- ・ センター内の清掃・消毒、換気。
- ・ 来訪者の名簿記入、体温計測、手指の消毒。
- ・ アクリル板やビニールシートなどでの飛沫防止対策。(窓口や教室)
- ・ 分散勤務が可能となるよう、会議室のネットワーク環境を整備。
  
- ・ 就学相談、はぐくみの教室などの保護者面談は、感染対策の上、4月から実施。
- ・ はぐくみの教室は、7月から実施。(7月～10月個別指導：11月～グループ指導)

令和2年度 小学校放課後寺子屋やまと・放課後子ども教室事業（現状報告）について

令和3年2月  
教育委員会指導室

1. 参加人数について

令和2年6月～12月（寺子屋）

	寺子屋（のべ）	寺子屋開催日数合計	寺子屋（1日平均）
令和2年6月	1139人	190回	6.0人
令和2年7月	10606人	243回	43.6人
令和2年8月	5235人	133回	39.4人
令和2年9月	10648人	241回	44.2人
令和2年10月	10539人	241回	43.7人
令和2年11月	7334人	188回	39.0人
令和2年12月	7706人	192回	40.1人

令和2年6月～12月（子ども教室）

	子ども教室（のべ）	子ども教室開催日数合計	子ども教室（1日平均）
令和2年6月			
令和2年7月	10088人	202回	49.9人
令和2年8月	4900人	108回	45.4人
令和2年9月	10590人	223回	47.5人
令和2年10月	12700人	239回	53.1人
令和2年11月	9991人	197回	50.7人
令和2年12月	9077人	173回	52.5人

- ※ 4・5月は、小学校が一斉臨時休業だったため、寺子屋・子ども教室は非開催。
- ※ 6月は、小学校の分散登校に合わせ、4年生以上で寺子屋のみ開催。（10日間）
- ※ 7月からは、寺子屋・子ども教室を1年生から通常開催。
- ※ 7・8月の学校が夏休みを短縮して授業を行っていた期間は、寺子屋は通常開催。  
子ども教室は、週2回の開催。
- ※ 例年行っている夏休み寺子屋は、学校の夏休み期間が短縮されたため、非開催。
- ※ 9月以降は、通常開催。

令和元年度・2年度9～12月人数比較(寺子屋)

	寺子屋(のべ)	寺子屋開催日数合計	寺子屋(1日平均)
令和元年9月	7503人	178回	42.2人
令和2年9月	10648人	241回	44.2人
前年比	+3145人	+63回	+2.0人
令和元年10月	8054人	189回	42.6人
令和2年10月	10539人	241回	43.7人
前年比	+2485人	+52回	+1.1人
令和元年11月	7243人	170回	42.6人
令和2年11月	7334人	188回	39.0人
前年比	+91人	+18回	-3.6人
令和元年12月	7863人	188回	41.8人
令和2年12月	7706人	192回	40.1人
前年比	-157人	+4回	-1.7人

令和元年度・2年度9～12月人数比較(子ども教室)

	子ども教室(のべ)	子ども教室開催日数合計	子ども教室(1日平均)
令和元年9月	8930人	175回	51.0人
令和2年9月	10590人	223回	47.5人
前年比	+1687人	+48回	-3.5人
令和元年10月	9779人	185回	52.9人
令和2年10月	12700人	239回	53.1人
前年比	+2921人	+54回	+0.2人
令和元年11月	8694人	169回	51.4人
令和2年11月	9991人	197回	50.7人
前年比	+1297人	+28回	-0.7人
令和元年12月	10007人	187回	53.5人
令和2年12月	9077人	173回	52.5人
前年比	-930人	-14回	-1.0人

令和元年度(4月～12月)・2年度(6月～12月)実人数比較(寺子屋)

令和元年度実人数	4070人
令和2年度実人数	3935人
前年比	-135人

寺子屋学年別参加児童数(実人数)比較12月末時点

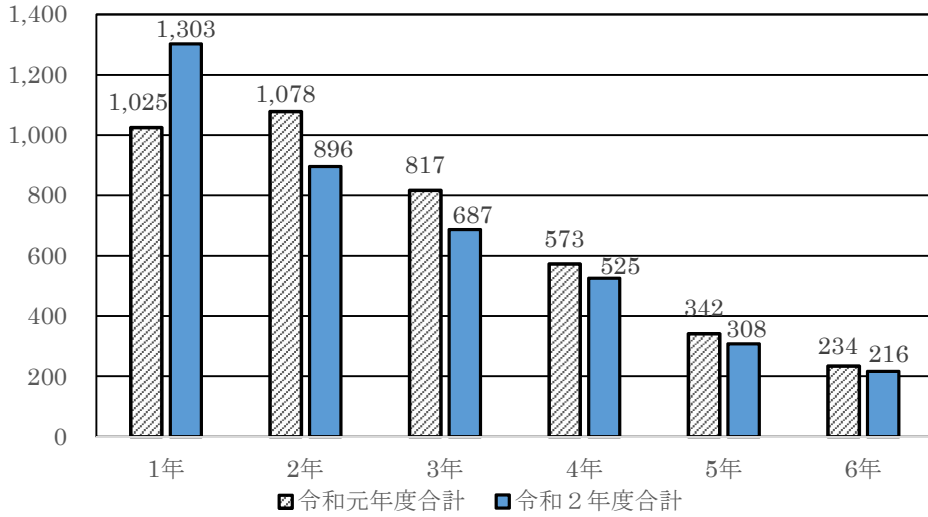

寺子屋学年別参加児童数(実人数)令和2年6月~12月

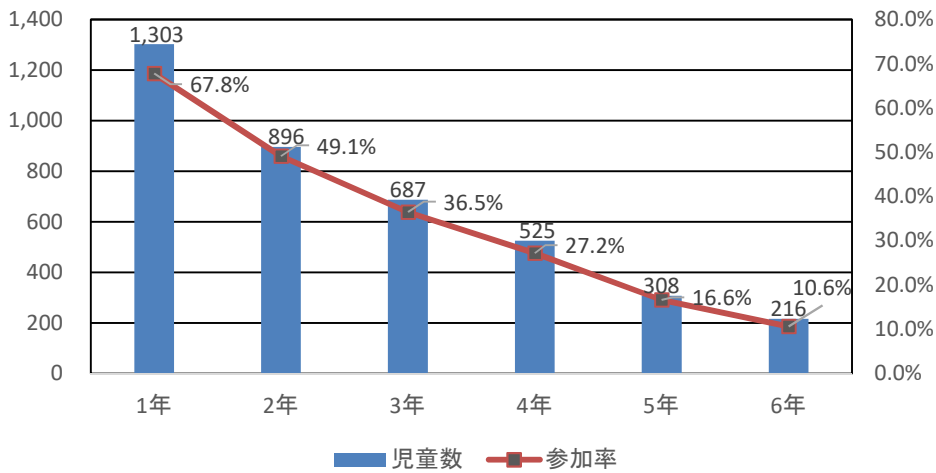

令和2年度実人数(7月~12月)(子ども教室) 4562人

ひろば学年別参加児童数(実人数)令和2年7月~12月

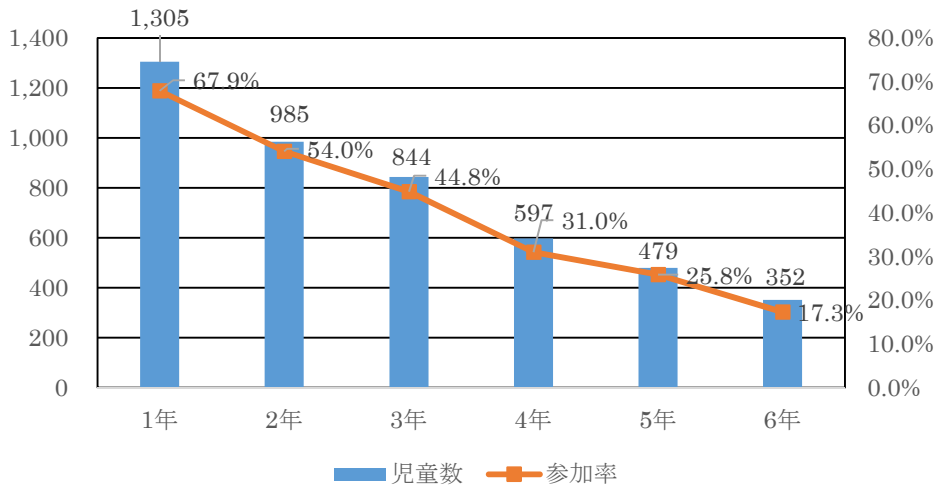

## 2. 放課後子ども教室移管に伴う成果と課題

### 成果

- 寺子屋・子ども教室のいずれかが毎日開催されているので、児童・保護者が利用しやすくなった。
- 保護者の問合せ先が教育委員会のみとなり分かりやすくなった。
- 学校と子ども教室の連携がスムーズになった。
- 寺子屋コーディネーター・子ども教室チーフパートナーの連携が強化され、お互いの運営がスムーズになってきている。
- 寺子屋と子ども教室の事務局が一本化されたので、それぞれの担当同士の打ち合わせがしやすくなり、問題が起きても早期に解消できている。
- コロナの状況の中でも工夫して外部講師等を招いてのイベント等を開催する寺子屋・子ども教室もあった。

### 課題

- コロナの関係もあり、子どもたちが密になるような活動（子どもたちが話し合ったり、一緒に何かしたりする活動）ができなかった。



## 令和2年度 中学校寺子屋やまと(現状報告について)

令和3年2月  
教育委員会指導室

### 1. 放課後の寺子屋やまとについて

#### ○放課後寺子屋利用人数

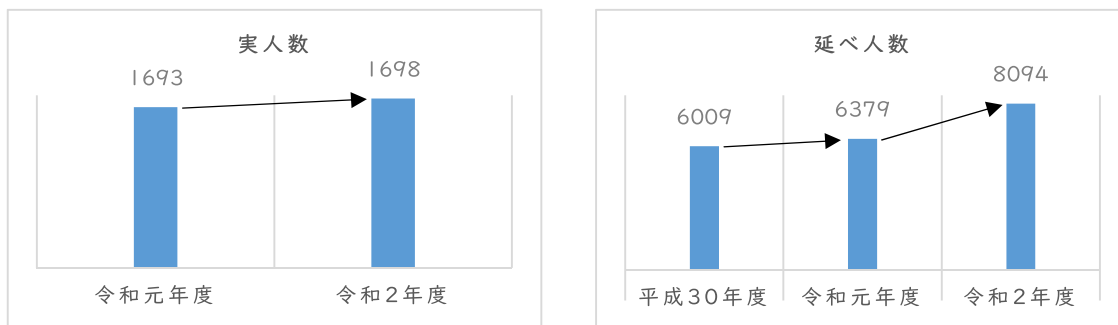

#### ○利用率(実人数/全生徒数)

令和元年度	31.7%
令和2年度	31.7%

※実人数・延べ人数は、4月～12月までの合計を表している。ただし、令和2年度については、一斉臨時休業の影響により、6月～12月までの合計となっている。

#### ○成果

- ・利用人数(延べ人数)は3年連続で増加している。本事業も3年目を迎え、各学校の学習支援コーディネーターが子どもたちに積極的に周知していることもあり、子どもたちに中学校放課後寺子屋の存在が定着してきている。
- ・今年度については、利用人数が大幅に増加した。一斉臨時休業の影響で学習に対する不安を抱えた子どもたちが、中学校放課後寺子屋を頼って来室があったためと思われる。
- ・学習支援コーディネーターや学習支援員が一人ひとりの子どもに丁寧に寄り添っており、子どもたちにとっては学力の向上としての場所だけでなく、特に支援が必要な子どもたちにとって居心地のよい場所にもなっている。

#### ●課題

- ・1年生は小学校からの流れで寺子屋に参加する生徒が多いが、学年が上がるにつれて部活動との関係で参加できていない生徒も多い。定期試験前の部活動休みの際に、より多くの生徒に利用してもらえるような取り組みを学校と一緒に考えていく必要がある。

#### ◎今後

- ・学校の学力向上担当を窓口にし、互いに協力しながら学力向上にあたるのが望ましい。
- ・学校との連携を図ることで、より生徒のニーズに応えることができるとともに、生徒の学力向上に資することができると思われる。

## 2. 長期休業中における学習支援

令和2年度

<参加人数(実人数)>

寺子屋やまと	夏休み	冬休み
合計	実施せず	323人

中3学習会	夏休み	冬休み
合計	実施せず	210人

<参加生徒アンケートより>

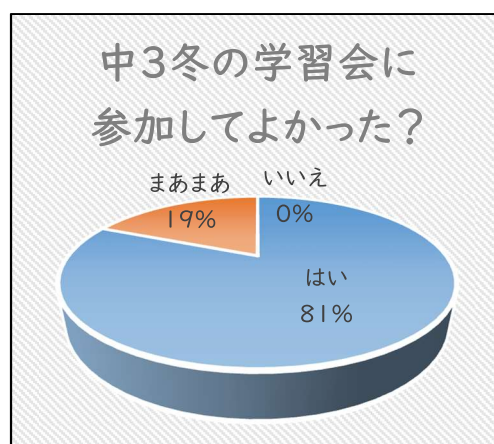
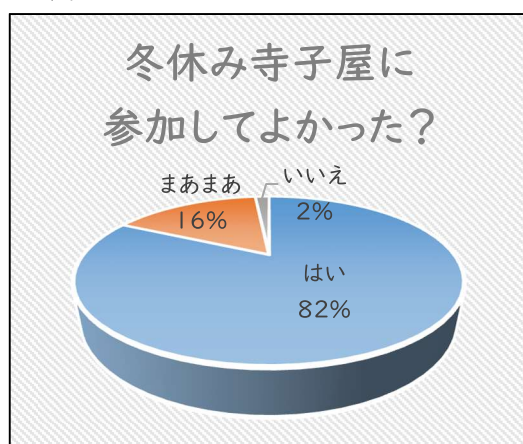

### (3) 成果と課題

#### ①「夏冬休み寺子屋やまと」

##### ○成果

- ・長期休業の学習会は学期中に部活動で来室できない生徒も利用することができるため、放課後の寺子屋よりも幅広く生徒を受け入れることができた。
- ・学校教職員の協力により、生徒一人ひとりに手厚く支援を行うことができた。

##### ●課題

- ・生徒たちの満足度の向上と参加人数の増加を目指すには、学校との連携が必要となる。

##### ◎今後

- ・夏冬休み寺子屋やまとに参加した生徒の満足度が高ければ、引き続き放課後寺子屋を継続して利用してくれると考える。そういった好循環が生まれるよう、引き続き学校との連携を図っていきたい。

#### ②「中3夏冬休み学習会」

##### ○成果

学習会を通して、わからないことがわかるようになったり、苦手なところが克服出来たりと充実感を得た生徒が数多くいることが成果として挙げられる。

##### ●課題

- ・参加する生徒の学力差があり、どのような教材を提供して取り組ませていくかという課題がある。

##### ◎今後

- ・生徒一人ひとりのニーズに効果的に応えていくために、運営面において、引き続き、学校、学年職員に協力を求めていく。