

大和市教育委員会 2 月定例会

日 時 令和 5 年 2 月 6 日

午前 1 0 時 0 0 分

場 所 教育委員会室

1 開 会

2 会 議 時 間 の 決 定

3 会 議 録 署 名 委 員 の 決 定

4 教 育 長 の 報 告

5 議 事

日程第 1 (議案第 1 号)

令和 5 年度大和市教育費予算案について

日程第 2 (議案第 2 号)

県費負担教職員の管理職人事について

日程第 3 (議案第 3 号)

令和 4 年度大和市教育委員会表彰被表彰者の決定
について

6 そ の 他

7 閉 会

(1) 前月定例会以降の動き

- | | | |
|-------------------------------|--------------|------------|
| 1. 大和小学校研究発表大会 | 1/25（水）13:30 | 大和小学校 |
| 2. 令和4年度第3回県央教育事務所管内
教育長会議 | 1/27（金）15:00 | 厚木合同庁舎 |
| 3. 大和市特別支援教育センター活動報告会 | 2/ 1（水）15:00 | 文化創造拠点シリウス |
| 4. 桜丘小学校研究発表大会 | 2/ 3（金）13:00 | 桜丘小学校 |
| 5. 防火ポスターコンクール表彰式 | 2/ 4（土）10:00 | 文化創造拠点シリウス |

(2) 新型コロナウイルス感染防止対応報告

- ・新型コロナウイルスだけでなく、インフルエンザに関しても機械しなければいけない状況が続いています。
- ・前月定例会以降、2月4日時点では、コロナで学級閉鎖になったクラスはございませんが、インフルエンザで学級閉鎖になったクラスが14学級ございます。
- ・5月連休明けには、国がインフルエンザへの対応を変えると発表したこともあり、今後の動向を注視する必要があります。
- ・前月定例会以降の感染者は、2月3日時点で、児童生徒134人、教職員11人で、ここまでの合計は児童生徒5888人、教職員419人となりました。

(3) 令和5年3月 市議会 第1回定例会日程

- ・本会議 初日 2/15（水） 一般質問 3/ 7（火）・8（水）・9（木）
最終日 3/14（火）
- ・委員会 文教市民経済 2/20（月） 厚生 2/21（火）

(4) 次月定例会までの予定

- | | | |
|--------------------------------|------|------------|
| 1. 令和4年度第2回県・市町村
教育委員会教育長会議 | 2/ 9 | 県立総合教育センター |
| 2. 大和市スポーツ人の集い | 2/11 | 文化創造拠点シリウス |
| 3. 大和市学校保健会講演会 | 2/15 | 文化創造拠点シリウス |
| 4. 桜丘小緑化運動式典 | 3/15 | 桜丘小学校 |
| 5. 臨時小中校長会 | 3/20 | 大和市立病院講堂 |
| 6. 令和4年度創立50周年記念
母親クラブ大会 | 3/21 | 文化創造拠点シリウス |

議案第1号

令和5年度大和市教育費予算案について

令和5年度大和市教育費予算案に関する地方教育行政の組織及び運営に関する法律（昭和31年法律第162号）第29条の規定に基づく意見の申し出について、審議願
いたく提案する。

令和5年2月6日提出

大和市教育委員会

教育長 柿本 隆夫

令和5年度
教育関係予算書
(案)

大和市教育委員会

(1) 令和5年度一般会計当初予算総括表

(単位：千円、%)

	令和5年度 当初予算額	令和4年度 当初予算額	比較	対前年度 伸率
一 般 会 計	84,980,000	84,800,000	180,000	0.21
教育費	7,276,070	8,653,187	△ 1,377,117	△ 15.91

【一般会計に占める教育費の割合】

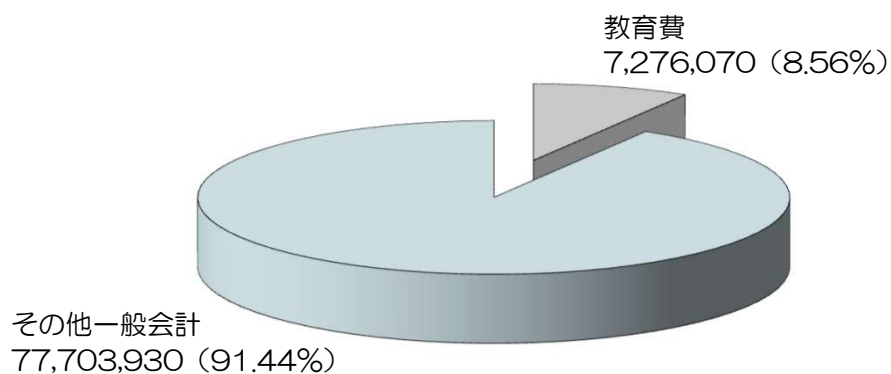

(2) 一般会計と教育費の推移

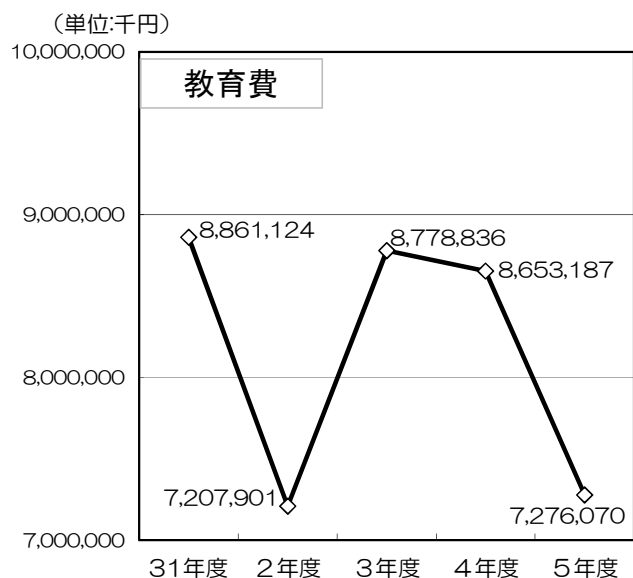
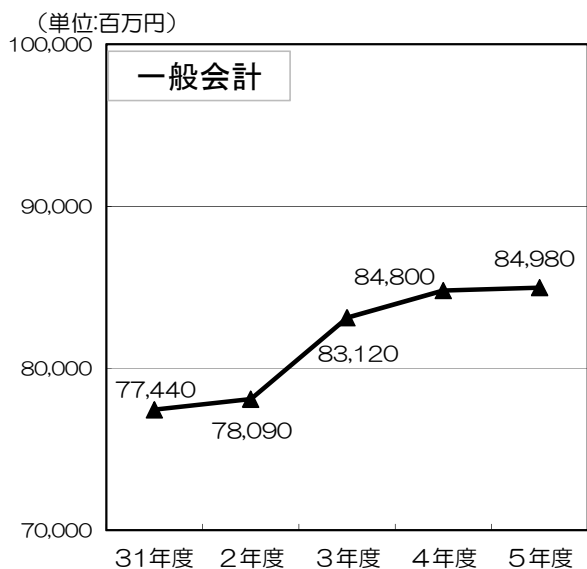

(3) 令和5年度 教育関係予算 (歳出)

(単位:千円)

款 項 目	R5年度 予算書 掲載ページ	令和5年度当初予算	対前年度比較		
			予算額増減	増減率	
10 教育 費	262	7,276,070	△1,377,117	△15.9	
1 教育 総 務 費	262	1,824,465	133,669	7.9	
1 教育委員会費	262	7,897	△19	△0.2	
2 事務局 費	262	651,205	△5,549	△0.8	
3 教育 研究 費	268	109,516	28,987	36.0	
4 教育 指 導 費	272	955,307	103,676	12.2	
5 青少年相談費	278	100,540	6,574	7.0	
主な事業	2	事務局費	○新しい生活様式等対応事務(教育部) 消耗品費 (アルコール消毒液等)	500	△10,301
			○教職員人事事務 学校衛生委員会業務委託、教職員出退勤管理システム導入	4,174	4,104
			○通学区域設定・変更事務 通学指導員報酬 (大野原小3人、渋谷小4人、林間小3人) 文ヶ岡小学校区から光丘中学校への通学費支援金 (対象生徒237人) 引地台中学校分教室への通学費支援金 (対象生徒10人)	13,280	179
	3	教育研究費	○情報教育推進事業 市立全小・中学校における情報モラル教育を支援	6,847	1,725
			○教育ネットワーク運用管理事業 教育ネットワークシステム保守管理委託及び機器リース等 校務支援システムの運用・管理、Wi-Fiルーター (527台) の整備等	88,699	28,345
	4	教育指導費	○指導図書等整備事業 教員に教科書、指導書等を配付	68,453	64,041
			○英語教育推進事業 英語指導助手3人 (中学校)、外国語活動指導助手12人 (小学校) 小学校5, 6年生: 年70時間、3, 4年生: 年35時間、 1, 2年生: 年5時間、特別支援学級: 年2時間程度	63,509	△2,073
			○特別支援教育推進事業 特別支援教育ヘルパー (96人)、スクールアシスタント (37人) 配置 看護師派遣(4人)	128,904	4,382
			○いじめ等対策事業 児童支援中核教諭の授業を代替する非常勤講師を小学校11校に配置 (11人) 匿名報告・相談アプリを小5以上が利用できる環境を整備 ICレコーダーを全小中学校に配備	23,649	5,437
			○学力向上対策推進事業 「放課後子ども教室」「放課後寺子屋やまと」と併せて全小学校で週5日開催 中学校寺子屋及び長期休業中における学習支援を全中学校で開催 「夏休み寺子屋やまと」を全小学校で開催 1人1台端末にオンライン学習システムを導入	228,381	△5,162
			○教育用コンピュータ運用管理事業 G I G Aスクール構想に基づき整備した1人1台端末の追加購入及び管理委託 教育用コンピュータ及び校務用コンピュータの更新、保守管理、ICT支援員の配置等	384,968	61,478
	5	青少年 相談費	○青少年相談・街頭補導事業 教育相談員、青少年街頭指導員、青少年心理カウンセラー、 スクールソーシャルワーカー等を配置	69,995	6,003
			○不登校児童生徒援助事業 教育支援教室 (まほろば教室) 指導員等配置 不登校生徒支援員を中学校全9校へ配置 不登校児童支援員を小学校へ5人配置 不登校対策連絡協議会消耗品購入	30,483	578

(単位:千円)

令和4年度当初予算	対前年度比較	
	予算額増減	増減率
8,653,187	△125,649	△1.4
1,690,796	△65,212	△3.7
7,916	△9	△0.1
656,754	△47,037	△6.7
80,529	△1,248	△1.5
851,631	△16,148	△1.9
93,966	△770	△0.8
○新しい生活様式等対応事務(教育部) 消耗品費(アルコール消毒液等)、通信運搬費(休業時における書類送付費用)	10,801	0
○教職員人事事務	70	0
○通学区域設定・変更事務 通学指導員報酬(大野原小3人、渋谷小4人、林間小3人) 文ヶ岡小学校区から光丘中学校への通学費補助金(対象生徒238人)	13,101	225
○情報教育推進事業 市立全小・中学校における情報モラル教育を支援	5,122	△110
○教育ネットワーク運用管理事業 教育ネットワークシステム保守管理委託及び機器リース等 校務支援システムの運用・管理、Wi-Fiルーター(527台)の整備等	60,354	△613
○指導図書等整備事業 教員に教科書、指導書等を配付	4,412	△1,151
○英語教育推進事業 英語指導助手3人(中学校)、外国語活動指導助手12人(小学校) 小学校5,6年生:年70時間、3,4年生:年35時間、 1,2年生:年5時間、特別支援学級:年2時間程度	65,582	△464
○特別支援教育推進事業 特別支援教育ヘルパー(96人)、スクールアシスタント(37人)配置 看護師派遣(4人)	124,522	△3,908
○いじめ等対策事業 児童支援中核教諭の授業を代替する非常勤講師を小学校11校に配置(11人) 匿名報告・相談アプリを全中学生に加えて、小5・6が使用できる環境を整備	18,212	1,389
○学力向上対策推進事業 「放課後子ども教室」「放課後寺子屋やまと」と併せて全小学校で週5日開催 中学校寺子屋及び長期休業中における学習支援を全中学校で開催 「夏休み寺子屋やまと」を全小学校で開催 1人1台端末にオンライン学習システムを導入	233,543	363
○引地台中学校分教室整備事業 引地台中学校分教室の内外装の整備のための改修工事を実施	18,199	皆増
○教育用コンピュータ運用管理事業 GIGAスクール構想に基づき整備した1人1台端末の管理 教育用コンピュータ及び校務用コンピュータの更新、保守管理、ICT支援員の配置等	323,490	△25,962
○青少年相談・街頭補導事業 教育相談員、青少年街頭指導員、青少年心理カウンセラー、 スクールソーシャルワーカー等を配置	63,992	△692
○不登校児童生徒援助事業 教育支援教室(まほろば教室)指導員等配置 不登校生徒支援員を中学校全9校へ配置 不登校児童支援員を小学校へ5人配置 引地台中学校分教室用消耗品費等	29,905	△78

款 項 目	R5年度 予算書 掲載ページ	令和5年度当初予算	対前年度比較	
			予算額増減	増減率
2 小 学 校 費	280	1,487,227	△179,668	△10.8
1 学校管理費	280	727,924	141,495	24.1
2 教育振興費	282	355,132	11,223	3.3
3 学校建設費	286	404,171	△332,386	△45.1
主な事業	1 学校管理費	○小学校施設維持管理事業 消耗品費、光熱水費、施設修繕費、委託料等	550,980	132,771
		○小学校管理事務(学校配当) 消耗品費、物品修繕費等(簡易な施設修繕含む)	13,966	0
		○児童健康管理事業 学校医等報酬、腎臓病・心臓病検診等委託料	36,898	△1,091
	2 教育振興費	○児童教育活動事業(学校配当) 消耗品費、コピー使用料等	59,349	0
		○小学校学用品等就学援助事業 受給見込者数 2,050人 給食費、学用品費、修学旅行費等	190,261	4,507
		○小学校移動水泳授業実施事業 移動水泳事業業務委託(北大和小、西鶴間小) ステップ台購入	12,155	7,590
		○小学校教材等整備事業 教材備品等	15,481	△838
		○小学校図書館教育推進事業 蔵書整備(充足率100%維持及び計画的更新による本の新鮮度向上) 学校司書配置(各校1名) 学校図書館スーパーバイザー1名配置(小中兼務) 蔵書の電算管理システムを用いたデータの活用を推進 図書館、小学校の5、6年生及び特別支援学級の教室に新聞を配架 読書フェスティバル、調べる学習コンクールを開催	47,347	△534
		3 学校建設費	○小学校大規模改修事業 屋上外壁改修工事(深見小) 冷温水発生機交換工事(引地台小) 外トイレリニューアル工事(西鶴間小、大野原小、中央林間小) 体育館照明改修工事(福田小、中央林間小、引地台小) 給水設備改修工事(引地台小) 空調機改修工事(北大和小、草柳小) 防火シャッター改修工事(緑野小・下福田小)	323,805
	○小学校防音設備整備事業 本体工事に伴う付帯工事(緑野小)		6,928	△6,226
	○緑野小学校防音設備整備事業(令和5~6年度継続費) 復旧防音工事		56,932	56,932
	○北大和小学校校庭整備事業(令和4~5年度継続費) 校庭整備工事		16,506	5,501

令和4年度当初予算	対前年度比較	
	予算額増減	増減率
1,666,895	△95,988	△5.4
586,429	17,909	3.2
343,909	△10,970	△3.1
736,557	△102,927	△12.3
○小学校施設維持管理事業 消耗品費、光熱水費、施設修繕費、委託料等	418,209	19,891
○小学校管理事務(学校配当) 消耗品費、物品修繕費等(簡易な施設修繕含む)	13,966	0
○児童健康管理事業 学校医等報酬、腎臓病・心臓病検診等委託料	37,989	△1,174
○児童教育活動事業(学校配当) 消耗品費、コピー使用料等	59,349	0
○小学校学用品等就学援助事業 受給見込者数 2,078人 給食費、学用品費、修学旅行費等	185,754	△11,924
○小学校移動水泳授業実施事業 移動水泳事業業務委託(北大和小)	4,565	62
○小学校教材等整備事業 教材備品等	16,319	1,439
○小学校図書館教育推進事業 蔵書整備(充足率100%維持及び計画的更新による本の新鮮度向上) 学校司書配置(各校1名) 学校図書館スーパーバイザー1名配置(小中兼務) 蔵書の電算管理システムを用いたデータの活用を推進 図書館、小学校の5、6年生及び特別支援学級の教室に新聞を配架 読書フェスティバル、調べる学習コンクールを開催	47,881	△928
○小学校大規模改修事業 防火シャッター改修工事(大和東小・柳橋小・引地台小・福田小・下福田小) 教室改修工事及びそれに伴うGIGAネットワーク増設改修(林間小・西鶴間小) 非常階段塗装(下福田小) 給水設備改修工事(中央林間小) 空調機改修工事(渋谷小) 受変電設備機器交換(上和田小)	97,717	82,717
○小学校防音設備整備事業 復旧温度保持除湿工事設計業務委託(緑野小)	13,154	9,102
○北大和小学校増築事業 体育館建替工事に伴う付帯工事	7,965	△413
○北大和小学校体育館建替事業(令和3～4年度継続費) 鉄筋造一部2階建て 延床面積約1,000㎡(アリーナ面積約600㎡) 体育館建替工事	543,560	454,650
○北大和小学校校庭整備事業(令和4～5年度継続費) 校庭整備工事	11,005	皆増
○中央林間小学校校庭整備事業 校庭整備工事	63,156	皆増

款 項 目	R5年度 予算書 掲載ページ	令和5年度当初予算	対前年度比較	
			予算額増減	増減率
3 中 学 校 費	286	773,413	△1,367,727	△63.9
1 学校管理費	286	369,088	84,178	29.5
2 教育振興費	290	224,437	△3,289	△1.4
3 学校建設費	292	179,888	△1,448,616	△89.0
主な事業	1 学校管理費	○中学校施設維持管理事業 消耗品費、光熱水費、施設補修費、委託料等	287,467	81,881
		○中学校管理事務(学校配当) 消耗品費、物品修繕費等(簡易な施設修繕含む)	8,841	0
		○生徒健康管理事業 学校医等報酬、腎臓病・心臓病検診等委託料	21,806	△516
	2 教育振興費	○生徒教育活動事業(学校配当) 消耗品費、コピー使用料等	35,939	0
		○中学校学用品等就学援助事業 受給見込者数 1,030人 給食費、学用品費、修学旅行費等	112,063	△2,162
		○中学校部活動等支援事業 地域指導者等による指導の機会を確保	16,785	0
		○中学校教材等整備事業 教材備品等	8,382	△830
		○中学校図書館教育推進事業 蔵書整備(充足率100%維持及び計画的更新による本の新鮮度向上) 学校司書配置(各校1名) 学校図書館スーパーバイザー1名配置(小中兼務) 蔵書の電算管理システムの管理・運用 図書館、全普通教室及び特別支援学級の教室に新聞を配架 読書フェスティバル、調べる学習コンクールを開催	30,237	△234
	3 学校建設費	○中学校大規模改修事業 武道場受水槽改修工事(下福田中) 体育館照明改修工事(大和中、下福田中) 温水洗浄便座設置工事(全校) 不登校特例校理科室改修工事(引地台中分教室)	98,352	92,858
		○引地台中学校校庭整備事業(令和4~5年度継続費) 校庭整備工事	81,536	27,178

令和4年度当初予算	対前年度比較	
	予算額増減	増減率
2,141,140	△94,376	△4.2
284,910	336	0.1
227,726	△4,024	△1.7
1,628,504	△90,688	△5.3
○中学校施設維持管理事業 消耗品費、光熱水費、施設補修費、委託料等	205,586	1,660
○中学校管理事務(学校配当) 消耗品費、物品修繕費等(簡易な施設修繕含む)	8,841	0
○生徒健康管理事業 学校医等報酬、腎臓病・心臓病検診等委託料	22,322	△485
○生徒教育活動事業(学校配当) 消耗品費、コピー使用料等	35,939	0
○中学校学用品等就学援助事業 受給見込者数 1,065人 給食費、学用品費、修学旅行費等	114,225	△3,635
○中学校部活動等支援事業 地域指導者等による指導の機会を確保	16,785	△50
○中学校教材等整備事業 教材備品等	9,212	593
○中学校図書館教育推進事業 蔵書整備(充足率100%維持及び計画的更新による本の新鮮度向上) 学校司書配置(各校1名) 学校図書館スーパーバイザー1名配置(小中兼務) 蔵書の電算管理システムの管理・運用 図書館、全普通教室及び特別支援学級の教室に新聞を配架 読書フェスティバル、調べる学習コンクールを開催	30,471	△2,557
○中学校大規模改修事業 受変電設備機器交換(大和中・光丘中)	5,494	△17,793
○中学校防音設備整備事業 仮設プレハブ校舎賃借料、本体工事に伴う付帯工事(引地台中)	231,958	△47,442
○鶴間中学校防音設備整備事業(令和3~4年度継続費) 校庭整備工事	57,354	19,118
○引地台中学校防音設備整備事業(令和3~4年度継続費) 復旧防音及び大規模改修工事	1,279,340	993,233
○引地台中学校校庭整備事業(令和4~5年度継続費) 校庭整備工事	54,358	皆増

款 項 目	R5年度 予算書 掲載ページ	令和5年度当初予算	対前年度比較	
			予算額増減	増減率
4 社会教育費	294	1,244,272	△389,875	△23.9
1 社会教育総務費	294	232,826	△17,101	△6.8
2 青少年育成費	296	40,262	3,723	10.2
3 公民館費	300	352,257	△362,750	△50.7
4 図書館費	300	577,979	△17,084	△2.9
5 文化財保護費	302	40,948	3,337	8.9
主な事業	1 社会教育 総務費	○社会教育委員会議運営事務 社会教育委員会議の運営	825	△7
		○社会教育啓発事業 家庭教育支援事業、人権啓発	475	0
		○PTA連絡協議会支援事業 大和市PTA連絡協議会の活動支援	170	0
		○特別教室開放事業 通信運搬費、消耗品費、管理業務委託費等	14,444	330
		2 青少年 育成費	○青少年キャンプ施設管理運営事業 泉の森ふれあいキャンプ場管理運営事業委託等	9,985
	○二十歳の祝典開催事業 二十歳の祝典開催事業委託	9,882	2,939	
	○親子ふれあい推進事業 ふれあい広場推進事業委託料等	3,968	325	
	○青少年指導者育成支援事業 謝礼、消耗品費等	7,128	△371	
	○こども体験事業 旅費、こども体験事業委託料等	2,180	111	
	4 図書館費	○子ども読書活動推進会議運営事務 子ども読書活動推進会議の運営	39	△4

令和4年度当初予算	対前年度比較	
	予算額増減	増減率
1,634,147	146,127	9.8
249,927	△5,028	△2.0
36,539	2,045	5.9
715,007	165,181	30.0
595,063	3,783	0.6
37,611	△19,854	△34.5
○社会教育委員会議運営事務 社会教育委員会議の運営	832	△85
○社会教育啓発事業 家庭教育支援事業、人権啓発	475	△38
○PTA連絡協議会支援事業 大和市PTA連絡協議会の活動支援	170	△30
○特別教室開故事業 通信運搬費、消耗品費、管理業務委託費等	14,114	△2,829
○青少年キャンプ施設管理運営事業 キャンプ場管理運営事業委託料等	9,617	122
○やまと成人式開催事業 やまと成人式事業委託料	6,943	276
○親子ふれあい推進事業 ふれあい広場推進事業委託料等	3,643	1,284
○青少年指導者育成支援事業 謝礼、消耗品費等	7,499	348
○こども体験事業 旅費、こども体験事業委託料等	2,069	皆増
○子ども読書活動推進会議運営事務 子ども読書活動推進会議の運営	43	△8

款 項 目	R5年度 予算書 掲載ページ	令和5年度当初予算	対前年度比較	
			予算額増減	増減率
5 保健体育費	306	1,946,693	426,484	28.1
1 保健体育総務費	306	373,787	△8,427	△2.2
2 学校給食管理費	312	1,449,354	311,359	27.4
3 体育施設費	316	123,552	123,552	皆増
主な事業	1 保健体育 総務費	○学校施設スポーツ開放事業 学校施設開放事業管理運営委託 学校プール開放管理業務委託	29,650	219
	2 学校給食 管理費	○学校給食管理運営事業 学校給食の食材料費の一部を補助	85,631	78,431
		○北部学校給食共同調理場運営事業 給食業務委託、光熱水費、燃料費等（5校：4,041食） 大野原小、文ヶ岡小、中央林間小、大和中、つきみ野中	182,436	9,587
		○中部学校給食共同調理場運営事業 給食業務委託、光熱水費、燃料費等（6校：4,469食） 緑野小、柳橋小、南林間小、光丘中、鶴間中、南林間中	195,580	2,960
		○南部学校給食共同調理場運営事業 給食業務委託、光熱水費（9校：4,279食） 上和田小、福田小、下福田小、大和東小、引地台小、 渋谷中、引地台中、上和田中、下福田中	201,649	6,656
		○単独調理校運営事業 調理業務委託、光熱水費、燃料費等（8校：6,266食） 直営（2校）：草柳小、深見小 委託（6校）：北大和小、林間小、大和小、桜丘小、渋谷小、西鶴間小	258,295	9,413
		○受入校運営事業 給食機器等修繕等（20校：12,672食）	1,051	△259
		○給食共同調理場施設維持管理事務 施設修繕費、施設保守点検業務委託料等	41,470	3,715
		○単独調理校施設維持管理事務 施設修繕費、施設保守点検業務委託料等	33,867	1,761
		○受入校施設維持管理事務 施設修繕費、施設保守点検業務委託料等	14,185	924
		○学校給食施設大規模改修事業 中規模改修工事（中部調理場） 中規模改修工事（ボイラー設備）設計業務委託（北部調理場）	173,744	146,331
		○中部学校給食共同調理場改修事業（令和4～5年度継続費） 中規模改修工事（ボイラー更新）	50,450	18,369
		○学校給食食育推進事業 学校給食展、親子料理教室、学校給食講習会実施	427	△70
		○学校給食設備整備事業 給食用備品購入費及び設置工事費	66,532	31,123
		○学校給食費助成事業 市立小・中学校に同時に通う第3子以降の児童・生徒の給食費を助成	11,247	△40

令和4年度当初予算	対前年度比較	
	予算額増減	増減率
1,520,209	△16,200	△1.1
382,214	18,735	5.2
1,137,995	△17,412	△1.5
0	△17,523	皆減
○学校施設スポーツ開放事業 学校施設開放事業管理運営委託 学校プール開放管理業務委託	29,431	21,591
○学校給食管理運営事業	7,200	1,437
○北部学校給食共同調理場運営事業 給食業務委託、光熱水費、燃料費等（5校：4,027食） 大野原小、文ヶ岡小、中央林間小、大和中、つきみ野中	172,849	1,433
○中部学校給食共同調理場運営事業 給食業務委託、光熱水費、燃料費等（6校：4,508食） 緑野小、柳橋小、南林間小、光丘中、鶴間中、南林間中	192,620	11,159
○南部学校給食共同調理場運営事業 給食業務委託、光熱水費、燃料費等（9校：4,271食） 上和田小、福田小、下福田小、大和東小、引地台小、 渋谷中、引地台中、上和田中、下福田中	194,993	△6,053
○単独調理校運営事業 調理業務委託、光熱水費、燃料費等（8校：6,224食） 直営（2校）：草柳小、深見小 委託（6校）：北大和小、林間小、大和小、桜丘小、渋谷小、西鶴間小	248,882	2,276
○受入校運営事業 給食機器等修繕等（20校：12,689食）	1,310	457
○給食共同調理場施設維持管理事務 施設修繕費、施設保守点検業務委託料等	37,755	643
○単独調理校施設維持管理事務 施設修繕費、施設保守点検業務委託料等	32,106	△1,907
○受入校施設維持管理事務 施設修繕費、施設保守点検業務委託料等	13,261	128
○学校給食施設大規模改修事業 中規模改修工事設計業務委託（中部調理場） 林間小学校給食室床改修工事 緑野小学校配膳室扉改修工事	27,413	△8,461
○中部学校給食共同調理場改修事業（令和4～5年度継続費） 中規模改修工事（ボイラー更新）	32,081	皆増
○学校給食食育推進事業 学校給食展、親子料理教室、学校給食講習会実施	497	13
○学校給食設備整備事業 給食用備品購入費及び設置工事費	35,409	△1,053
○学校給食費助成事業 市立小・中学校に同時に通う第3子以降の児童・生徒の給食費を助成	11,287	△191

(4) 令和5年度 教育関係予算(歳入)

単位：千円

歳入科目	今年度予算	前年度予算	比較	増減率
15-1-7 教育使用料	23,294	22,703	591	2.6
1 教育総務使用料	6	6	0	0.0
2 小学校使用料	12,454	12,388	66	0.5
3 中学校使用料	9,408	9,797	△389	△4.0
4 社会教育使用料	28	28	0	0.0
5 保健体育使用料	1,398	484	914	188.8
16-1 教育費国庫負担金	0	23,795	△23,795	皆減
16-2-6 教育費国庫補助金	171,839	585,705	△413,866	△70.7
1 教育総務費補助金	6,133	6,283	△150	△2.4
2 小学校費補助金	68,303	33,209	35,094	105.7
3 中学校費補助金	12,455	373,736	△361,281	△96.7
4 社会教育費補助金	2,000	74,614	△72,614	△97.3
5 学校施設環境改善交付金	82,948	97,863	△14,915	△15.2
16-2 新型コロナウイルス感染症対応 地方創生臨時交付金	0	198,653	△198,653	皆減
17-2-8 教育費県補助金	76,312	76,537	△225	△0.3
1 教育総務費補助金	6,133	6,283	△150	△2.4
2 小学校費補助金	68,303	33,209	35,094	105.7
3 中学校費補助金	12,455	373,736	△361,281	△96.7
4 市町村事業推進交付金	5,594	5,607	△13	△0.2
18-1-2 利子及び配当金	1,051	969	82	8.5
1 利子及び配当金	1,051	969	82	8.5
18-2-1 物品売払収入	1,168	5,898	△4,730	△80.2
1 物品売払収入	1,168	5,897	△4,729	△80.2
19-1-4 教育費寄附金	100	100	0	0.0
1 教育総務費寄附金	100	100	0	0.0
20-1-3 生涯学習振興基金繰入金	375	375	0	0.0
1 生涯学習振興基金繰入金	375	375	0	0.0
20-1-5 新規施策推進基金繰入金	52,173	42,107	10,066	23.9
1 新規施策推進基金繰入金	52,173	42,107	10,066	23.9
20-1-7 奨学基金繰入金	6,000	6,000	0	0.0
1 奨学基金繰入金	6,000	6,000	0	0.0
20-1-8 青少年健全育成基金繰入金	1,212	1,122	90	8.0
1 青少年健全育成基金繰入金	1,212	1,122	90	8.0
22-5-1 雑入	1,224,183	1,229,748	△5,565	△0.5
1 雑入	1,224,183	1,229,748	△5,565	△0.5
23-1-6 教育債	727,700	2,084,200	△1,356,500	△65.1
1 小学校債	291,200	645,900	△354,700	△54.9
2 中学校債	119,600	1,092,400	△972,800	△89.1
3 保健体育債	316,900	55,600	261,300	470.0
歳入合計	2,285,407	4,277,912	△1,992,505	△46.6

令和5年度 教育関係予算（歳入）科目別資料

（単位：千円）

款 項 目	5年度 当初予算	主な内容	4年度 当初予算	比較
15-1-7 教育使用料	23,294		22,703	591
1 教育総務使用料	6	01土地使用料 6	6	0
2 小学校使用料	12,454	01学校施設使用料 24 02学校施設使用料（学校開放） 2,473 03土地使用料 9,957	12,388	66
3 中学校使用料	9,408	01学校施設使用料 32 02学校施設使用料（学校開放） 1,477 03土地使用料 7,899	9,797	△ 389
4 社会教育使用料	28	01土地使用料 25 うち教育委員会所管分 25 文化スポーツ部) 25 02建物使用料 3 うち教育委員会所管分 0	28	0
5 保健体育使用料	1,398	01土地使用料 249 うち教育委員会所管分 229 教育部) 229 02建物使用料 1,149 うち教育委員会所管分 0	484	914
16-1 教育費国庫負担金	0		23,795	△ 23,795
16-2-6 教育費国庫補助金	171,839		585,705	△ 413,866
1 教育総務費補助金	6,133	01教育支援体制整備事業費補助金 6,133 (補助率：1/3)	6,283	△ 150
2 小学校費補助金	68,303	01小学校防音事業関連維持費補助金 16,713 (補助率:5.5/10及び2/3) 02要保護児童就学援助事業補助金 309 (補助率:1/2) 03特別支援教育就学奨励事業補助金 4,990 (補助率:1/2) 04理科教育設備整備費等補助金 1,752 (補助率:1/2) 05小学校防音事業補助金 44,539 (補助率:9/10)	33,209	35,094
3 中学校費補助金	12,455	01中学校防音事業関連維持費補助金 7,434 (補助率:5.5/10及び2/3) 02要保護生徒就学援助事業補助金 1,120 (補助率:1/2) 03特別支援教育就学奨励事業補助金 2,796 (補助率:1/2) 04理科教育設備整備費等補助金 1,105 (補助率:1/2) 05中学校防音事業補助金 0 (補助率:9/10)	373,736	△ 361,281
4 社会教育費補助金	2,000	うち教育委員会所管分 0	74,614	△ 72,614
5 学校施設環境改善交付金	82,948	01小学校学校施設環境改善交付金 48,096 (補助率：1/3) 02中学校学校施設環境改善交付金 34,852 (補助率：1/3)	97,863	△ 14,915
16-2 新型コロナウイルス感染症対応地方創生臨時交付金	0		198,653	△ 198,653

令和5年度 教育関係予算（歳入）科目別資料

(単位：千円)

款 項 目	5年度 当初予算	主な内容	4年度 当初予算	比較
17-2-8 教育費県補助金	76,312		76,537	△ 225
1 教育総務費補助金	70,418	01学校支援活動推進事業補助金 14,325 (補助率：2/3)	70,591	△ 173
		02放課後子ども教室推進事業補助金 56,093 (補助率：2/3)		
2 小学校費補助金	67	01被災児童生徒等就学支援事業費補助金（東日本大震災） (補助率：10/10)	62	5
3 中学校費補助金	233	01被災児童生徒等就学支援事業費補助金（東日本大震災） (補助率：10/10)	277	△ 44
4 市町村事業推進交付金	5,594	01青少年行政推進事業補助金 4,928 (補助率：1/2)	5,607	△ 13
		02埋蔵文化財保護事業補助金 666 (補助率：1/3)		
		うち教育委員会所管分 0		
18-1-2 利子及び配当金	1,051		969	82
1 利子及び配当金	1,051	01積立基金利子 889 うち教育委員会所管分 31 教育部) 31	969	82
		02運用基金利子 161 うち教育委員会所管分 0		
		03株主配当金 1 うち教育委員会所管分 0		
18-2-1 物品売払収入	1,168		5,898	△ 4,730
1 物品売払収入	1,168	01不用物品売払収入 1,168 うち教育委員会所管分 570 教育部) 570	5,897	△ 4,729
19-1-4 教育費寄附金	100		100	0
1 教育総務費寄附金	100	01奨学基金のための寄附金 100	100	0
20-1-3 生涯学習振興 基金繰入金	375		375	0
1 生涯学習振興基金繰入金	375	01生涯学習振興基金繰入金 375	375	0
20-1-5 新規施策推進基金 繰入金	52,173		42,107	10,066
1 新規施策推進基金繰入金	52,173	01新規施策推進基金繰入金 52,173 うち教育委員会所管分 39,414 教育部) 39,414	42,107	10,066
20-1-7 奨学基金繰入金	6,000		6,000	0
1 奨学基金繰入金	6,000	01奨学基金繰入金 6,000	6,000	0
20-1-8 青少年健全育成 基金繰入金	1,212		1,122	90
1 青少年健全育成基金繰入金	1,212	01青少年健全育成基金繰入金 1,212	1,122	90

令和5年度 教育関係予算（歳入）科目別資料

(単位：千円)

款 項 目	5年度 当初予算	主な内容	4年度 当初予算	比較																																																		
22-5-1 雑入	1,224,183		1,229,748	△ 5,565																																																		
1 雑入	1,224,183	<table border="0"> <tr> <td>うち教育委員会所管分</td> <td>178</td> <td></td> <td></td> <td></td> </tr> <tr> <td>09有価物売払収入</td> <td></td> <td>2,989</td> <td></td> <td></td> </tr> <tr> <td>うち教育委員会所管分</td> <td>135</td> <td></td> <td></td> <td></td> </tr> <tr> <td>教育部)</td> <td>135</td> <td></td> <td></td> <td></td> </tr> <tr> <td>13広告掲載料</td> <td></td> <td>3,857</td> <td></td> <td></td> </tr> <tr> <td>うち教育委員会所管分</td> <td>0</td> <td></td> <td></td> <td></td> </tr> <tr> <td>23その他収入</td> <td></td> <td>29,339</td> <td></td> <td></td> </tr> <tr> <td>うち教育委員会所管分</td> <td>43</td> <td></td> <td></td> <td></td> </tr> <tr> <td>教育部)</td> <td>23</td> <td></td> <td></td> <td></td> </tr> <tr> <td>文化スポーツ部)</td> <td>20</td> <td></td> <td></td> <td></td> </tr> </table>	うち教育委員会所管分	178				09有価物売払収入		2,989			うち教育委員会所管分	135				教育部)	135				13広告掲載料		3,857			うち教育委員会所管分	0				23その他収入		29,339			うち教育委員会所管分	43				教育部)	23				文化スポーツ部)	20				1,229,748	△ 5,565
うち教育委員会所管分	178																																																					
09有価物売払収入		2,989																																																				
うち教育委員会所管分	135																																																					
教育部)	135																																																					
13広告掲載料		3,857																																																				
うち教育委員会所管分	0																																																					
23その他収入		29,339																																																				
うち教育委員会所管分	43																																																					
教育部)	23																																																					
文化スポーツ部)	20																																																					
23-1-6 教育債	727,700		2,084,200	△ 1,356,500																																																		
1 小学校債	291,200	<table border="0"> <tr> <td>01小学校大規模改修事業債</td> <td>262,900</td> <td></td> <td></td> <td></td> </tr> <tr> <td>02小学校防音設備整備事業債</td> <td>18,000</td> <td></td> <td></td> <td></td> </tr> <tr> <td>03北大和小学校増築事業債</td> <td>10,300</td> <td></td> <td></td> <td></td> </tr> </table>	01小学校大規模改修事業債	262,900				02小学校防音設備整備事業債	18,000				03北大和小学校増築事業債	10,300				645,900	△ 354,700																																			
01小学校大規模改修事業債	262,900																																																					
02小学校防音設備整備事業債	18,000																																																					
03北大和小学校増築事業債	10,300																																																					
2 中学校債	119,600	<table border="0"> <tr> <td>01中学校大規模改修事業債</td> <td>53,900</td> <td></td> <td></td> <td></td> </tr> <tr> <td>02中学校防音設備整備事業債</td> <td>65,700</td> <td></td> <td></td> <td></td> </tr> </table>	01中学校大規模改修事業債	53,900				02中学校防音設備整備事業債	65,700				1,092,400	△ 972,800																																								
01中学校大規模改修事業債	53,900																																																					
02中学校防音設備整備事業債	65,700																																																					
3 保健体育債	316,900	<table border="0"> <tr> <td>01学校給食施設大規模改修事業債</td> <td>210,000</td> <td></td> <td></td> <td></td> </tr> <tr> <td>02スポーツセンター施設大規模改修事業債</td> <td>106,900</td> <td></td> <td></td> <td></td> </tr> </table>	01学校給食施設大規模改修事業債	210,000				02スポーツセンター施設大規模改修事業債	106,900				55,600	261,300																																								
01学校給食施設大規模改修事業債	210,000																																																					
02スポーツセンター施設大規模改修事業債	106,900																																																					
歳入合計	2,285,407		4,277,912	△ 1,992,505																																																		

(5) 継続費

(単位：千円)

項	事業名	総額	年度	年割額
小学校費	緑野小学校防音設備整備事業	319,038	令和5年度	56,932
			令和6年度	262,106

(6) 債務負担行為

(単位：千円)

事項	期間	限度額
検診器具消毒委託料	令和6年度	2,860
教育ネットワーク保守管理委託料	令和6年度	8,525
G I G Aアクセスポイント保守委託料	自 令和6年度 至 令和7年度	24,770
教育ネットワーク機器リース料(再リース)	令和6年度	645
看護師派遣委託料	令和6年度	33,472
スタディサプリシステム利用料	自 令和6年度 至 令和7年度	11,527
小中学校PC賃借料(再リース)	令和6年度	38
教育ICT包括業務委託料	自 令和6年度 至 令和8年度	124,124
小学校プレハブ校舎貸借料	自 令和6年度 至 令和10年度	284,240
心臓病検診業務委託料	令和6年度	8,934
中学校移動水泳授業のためのバス送迎委託料	令和6年度	1,357

議案第2号

県費負担教職員の管理職人事について

県費負担教職員の管理職人事について、審議願いたく提案する。

令和5年2月6日提出

大和市教育委員会

教育長 柿本 隆夫

議案第3号

令和4年度大和市教育局表彰被表彰者の決定について

令和4年度大和市教育局表彰被表彰者の決定について、審議願いたく提案する。

令和5年2月6日提出

大和市教育局

教育長 柿本 隆夫

令和5年2月6日

指導室

令和4年度 小学校放課後寺子屋やまと・放課後子ども教室事業(現状報告)について

1. 参加人数について

令和4年4月～12月(寺子屋)

	寺子屋(のべ)	寺子屋開催日数合計	寺子屋(1日平均)
令和4年4月	3506人	136回	25.8人
令和4年5月	8038人	204回	39.4人
令和4年6月	9141人	204回	44.8人
令和4年7月	5276人	127回	41.5人
令和4年8月			
令和4年9月	7312人	209回	35.0人
令和4年10月	7264人	207回	35.1人
令和4年11月	6750人	192回	35.2人
令和4年12月	5622人	165回	34.1人

令和4年4月～12月(子ども教室)

	子ども教室(のべ)	子ども教室開催日数合計	子ども教室(1日平均)
令和4年4月	5092人	142回	35.9人
令和4年5月	10415人	205回	50.8人
令和4年6月	11679人	213回	54.8人
令和4年7月	11679人	117回	52.1人
令和4年8月			
令和4年9月	9048人	200回	45.2人
令和4年10月	9083人	194回	46.8人
令和4年11月	7529人	161回	46.8人
令和4年12月	7900人	168回	47.0人

※5月からは、寺子屋・子ども教室を通常開催(4月は2～6年生のみ開催)。

※8月は、子ども教室は、例年非開催。

令和3年度・令和4年度10～12月人数比較(寺子屋)

	寺子屋(のべ)	寺子屋開催日数合計	寺子屋(1日平均)
令和3年10月	6081人	216回	28.2人
令和4年10月	7264人	207回	35.1人
前年比	1183人	-9回	6.9人
令和3年11月	5426人	183回	29.7人
令和4年11月	6750人	192回	35.2人
前年比	1324人	9回	5.5人
令和3年12月	6344人	184回	34.5人
令和4年12月	5622人	165回	34.1人
前年比	-722人	-19回	-0.4人

令和3年度・令和4年度10～12月人数比較(子ども教室)

	子ども教室(のべ)	子ども教室開催日数合計	子ども教室(1日平均)
令和3年10月	8272人	214回	38.7人
令和4年10月	9083人	194回	46.8人
前年比	811人	-20回	8.2人
令和3年11月	7421人	186回	39.9人
令和4年11月	7529人	161回	46.8人
前年比	108人	-25回	6.9人
令和3年12月	8322人	181回	46.0人
令和4年12月	7900人	168回	47.0人
前年比	-422人	-13回	1.0人

令和3年度(4月～12月)・令和4年度(4月～12月)実人数比較(寺子屋)

令和3年度実人数	4063人
令和4年度実人数	4414人
前年比	351人

令和3年度(4月～12月)・令和4年度(4月～12月)実人数比較(子ども教室)

令和3年度実人数	4832人
令和4年度実人数	4740人
前年比	-92人

※令和3年度9月は、コロナウイルス感染拡大防止のため、寺子屋・子ども教室は原則中止。

令和4年度実人数(4月~12月)(寺子屋) 4414人

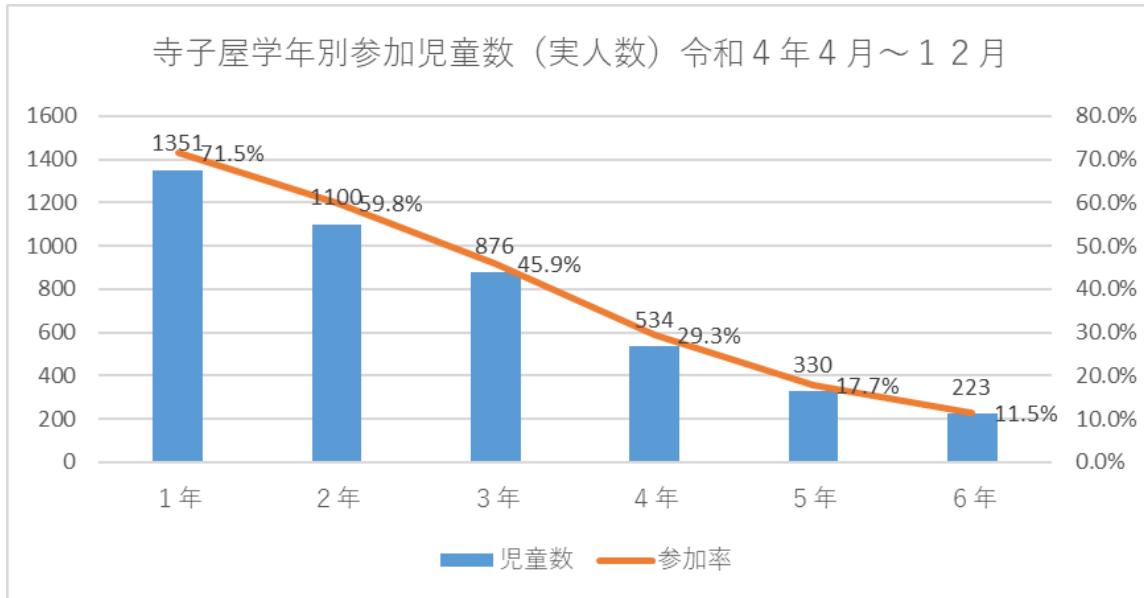

令和4年度実人数(4月~12月)(子ども教室) 4740人

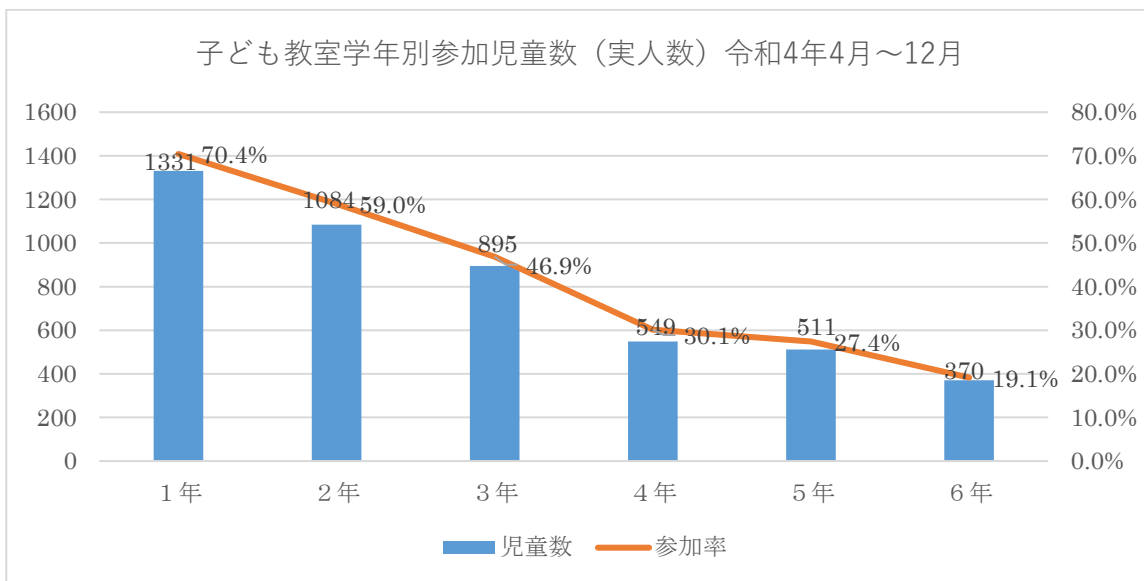

2. 放課後事業における成果と課題

【成果】

- 寺子屋・子ども教室のいずれかが毎日開催されているので、児童・保護者が利用しやすい。
- コロナ禍を理由とした開催中止日がなく、感染対策を講じながら両事業ともに通常開催できた。
- コロナ禍においても開催方法を工夫し、体験的な学習イベント等を開催する寺子屋・子ども教室もあった。
- 学校の授業が児童主体の学びへとシフトしていく中で、寺子屋コーディネーターも教師個人に対する授業改善から、子どもの学習改善の視点に立ち支援を行っている。
- 放課後事業運営委員会では、寺子屋コーディネーターや子ども教室チーフパートナーと学校及び放課後児童クラブの代表が協議・情報共有することで、お互いにスムーズな運営ができています。
- 寺子屋と子ども教室の事務局の一本化により、それぞれの担当同士の打ち合わせがしやすくなり、問題が起きても早期に対応できている。

【課題】

- コロナ禍の終息が見えず、子どもたちが対話したり、協働的に学ぶ活動は、未だ制限下での実施だった。
- 法改正（35人学級等）に伴い、放課後事業の活動教室について学校との調整が必要となる。
- 世界情勢に伴う物価上昇のため、消耗品の購入をより計画的に行う必要がある。

令和4年度 中学校寺子屋やまと(現状報告について)

1. 放課後の寺子屋やまとについて

○放課後寺子屋利用人数

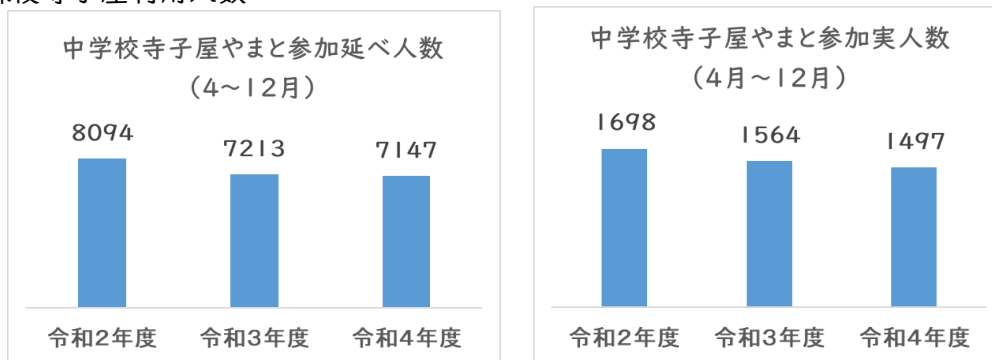

※令和2年度の数值:一斉臨時休業の影響による(学習に対する不安を抱えた子どもたちが6月の分散登校時において、数多く来室した)。

○12月までの利用率(実人数/全生徒数)

令和2年度	31.7%
令和3年度	28.1%
令和4年度	26.7%

※実人数・延べ人数・利用率について
 令和元年度:4月~12月までの合計
 令和2年度:6月~12月までの合計
 (4・5月:一斉臨時休業のため開催せず)
 令和3年度:4月~12月までの合計
 (9月:感染拡大による人数制限措置あり)
 令和4年度:4月~12月までの合計

《成果と課題》

○成果

- ・ 学習支援コーディネーターや学習支援員が、一人ひとりの子どもに丁寧に寄り添って指導を行っており、子どもたちにとっては、学力向上としての場所だけでなく、さまざまな支援が必要な子どもたちにとって居心地のよい場所にもなっている。

●課題

- ・ 学校生活が通常のサイクルに戻りつつあることによる放課後の活動の通常化や、度重なる感染の波による欠席者が一定数いることから、延べ人数・実人数ともに、昨年度から減少傾向にある。
- ・ プリント・ワークによる学習だけでなく、1人1台端末を使用した課題を行う生徒もおり、より多様な支援体制を整える必要がある。

◎今後

- ・ 部活動との両立支援や担任の働きかけ等で各中学校との一層の連携を図ることや、スタディサプリをはじめとしたデジタル教材の活用促進をすすめる等、本事業をより多くの生徒が活用し、ひいては学力向上に資するよう、生徒への支援の充実を図っていきたい。

2. 長期休業中における学習支援

夏季休業中に7～8日間(3時間/日)・冬季休業中に2～3日間(3時間/日)、各校で計10日間実施

- ・全学年対象の学習会(寺子屋):個別課題(宿題)
- ・「中学校3年生対象の学習会」:数学・英語

<参加人数(実人数)>

【実人数】 ※参考値	R2		R3		R4	
	夏季	冬季	夏季	冬季	夏季	冬季
全学年対象の学習会(寺子屋)	実施せず	323	475	300	516	290
中学3年生対象の受験対策	実施せず	210	306	422	496	277

※R3は、新型コロナウイルス感染症拡大防止のための開室中止等による開室日数の変動がありました。

<参加生徒アンケートより>

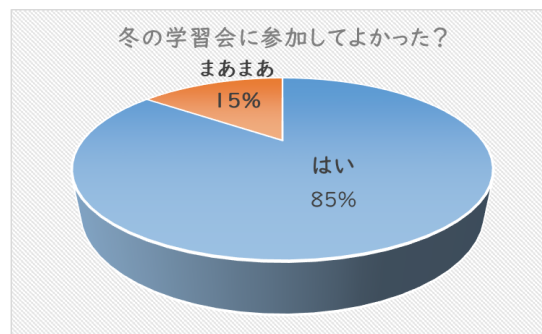
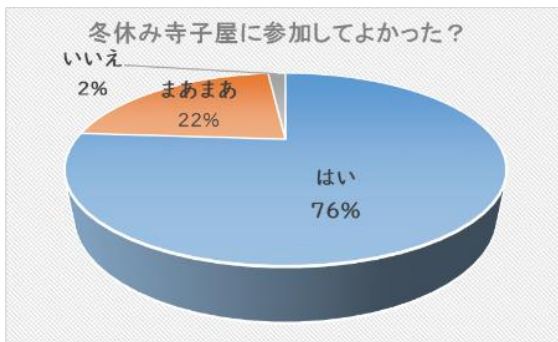

《成果と課題》

①「夏冬休み寺子屋やまと」

○成果

- ・三者面談時において、学校教職員の協力を受け呼びかける等の学校との連携により、普段は部活動等で来室できない生徒への参加を促すことができ、より幅広く生徒を受け入れることができた。
- ・学校教職員の協力により、生徒一人ひとりに手厚く支援を行うことができた。

●課題

- ・生徒たちの満足度の向上と参加人数の増加を目指すには、学校との連携が必要となる。

◎今後

- ・夏冬休み寺子屋やまとに参加した生徒の満足度が高ければ、引き続き放課後寺子屋を継続して利用してくれると考える。そういった好循環が生まれるよう、引き続き学校との連携を図っていきたい。

②「中3夏冬休み学習会」

○成果

- ・学習会を通して、わからないことがわかるようになったり、苦手なところが克服出来たりと、充実感を得た生徒が数多くいることが成果として挙げられる。

●課題

- ・参加する生徒の学力差があり、どのような教材を提供して取り組ませていくかという課題がある。

◎今後

- ・生徒一人ひとりのニーズに効果的に応えていくために、運営面において、引き続き、学校、学年職員に協力を求めていく。

令和5年2月6日
指導室特別支援教育センター

令和4年度大和市特別支援教育センター「アンダンテ」の活動状況について

【通級指導教室「はぐくみの教室」】

※通級児童生徒数 (各年12月)

令和4年度	令和3年度
153人 (小:108人・中:45人)	146人 (小:100人・中:46人)

(成果)

- ・ 通級児童生徒数は昨年度と同程度で、依然として多い。
- ・ 今年度、小学部の指導者を4名から5名に増員したことで、指導がより充実した。
- ・ 児童生徒一人ひとりの指導計画をたて、効果的な指導の工夫をしている。
- ・ はぐくみ支援(学校訪問)により、学校と連携し、児童生徒の共通理解を図っている。

(課題)

- ・ 学校との連携をさらに深めていく必要がある。

【教育支援教室「ひだまりの教室」】

※通室児童生徒数 (各年12月)

令和4年度	令和3年度
6人 (小:4人・中:2人)	6人 (小:4人・中:2人)

(成果)

- ・ 個別対応が必要な児童生徒に対して、一人ひとりの特性や興味に合わせ、教材や部屋のレイアウトなどを工夫することで、安心して通える場所になっている。
- ・ ケース会議等を通じて学校や関係機関と連携を図っている。

(課題)

- ・ 通室している児童生徒について、学校や関係機関との連携をさらに深めていく必要がある。
- ・ 「ひだまりの教室」通室につながっていない児童生徒についても、学校と連携し、支援を進めていく必要がある。

【相談】(令和4年12月現在)

就学相談	移籍・転籍・教育相談	合計
197	58	255

(成果)

- ・ 相談件数は、昨年度と同程度で、依然として多い。
 - 関係機関(すくすく子育て課、療育機関、幼稚園・保育所など)との連携が進んできた。
 - 相談スペースをはじめとする環境が整備されてきた。
- ・ 本人や保護者が落ち着いて相談できる環境で、丁寧な相談につながっている。

(課題)

- ・ 特別支援学校就学について
- ・ 関係機関・学校との共通理解について
- ・ 就学相談について

【特別支援教育の手引き】

- ・ 教職員の専門性向上を目的に、初任者研修や校内研修等で活用することを想定して作成
- ・ 令和3年度末、市内各校に配付
- ・ 研修会等で周知活動を行った

【新型コロナウイルス感染症 感染防止対策について】

- ・ センター内の清掃・消毒、換気
- ・ 来訪者の名簿記入、体温計測、手指の消毒